DOMINGO 4 DE SEPTIEMBRE DE 2022 ● AÑO LV. NÚM 18.725 ● 1,20€

as.com

El Barça hurga en la herida

SEVILLA 0 – 3 BARÇA

El equipo azulgrana tumba a un Sevilla a la baja. Lewandowski vuelve a marcar y Koundé da dos asistencias

REAL MADRID 2 – 1 BETIS

El Madrid se queda solo al frente de LaLiga con pleno de victorias tras batir al Betis

Vinicius y Rodrygo logran los goles para los blancos

Tchouameni brilla en el centro del campo

EL BERNABÉU SIGUE DE FIESTA

REAL S. 1 – 1 ATLÉTICO

SADIQ NEUTRALIZA AL ATLETI EN ANOETA CON UN GOL EN SU ESTRENO CON LA REAL SOCIEDAD

JAVIER GANDUL / DIARIO AS

MALLORCA-GIRONA 1-1 ● OSASUNA-RAYO 14:00 ● ATHLETIC-ESPANYOL 16:15 ● VILLARREAL-ELCHE 18:30 ● VALENCIA-GETAFE 21:00

EUROBASKET 64-90

A UN TRIUNFO DE OCTAVOS

España puede certificar hoy (16:15, Cuatro) el pase ante Bélgica

LA VUELTA

ROGLIC RECORTA 58" A EVENEPOEL

El líder falla por primera vez en La Pandera

TENIS ● US OPEN

SERENA, ADIÓS A UNA LEYENDA

Se retira a los 40 años con 23 Grand Slams

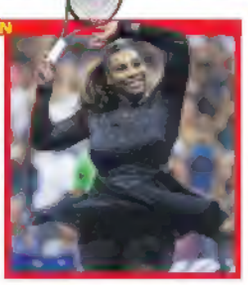

FÓRMULA 1

FERRARI ACECHA A VERSTAPPEN

Leclerc sale 2º y Sainz, 3º en casa del holandés

R. MADRID 2	BETIS 1
Courtois	Rui Silva
Carvajal (91')	Sabaly (70')
Militao	Luiz Felipe
Alaba	Edgar
Mendy	Álex Moreno
Modric (80')	Guido
Tchouameni	Guardado (70')
Camavin. (63')	Canales
Rodrygo (80')	Fekir (11') s.c.
Benzema	Juanmi (70') —
Vinicius	Borja Iglesias
ANCELOTTI	**PELLEGRINI**
Lunin	Bravo
Luis López	Dani Martín
Lucas V.	Montoya
Nacho	Víctor Ruíz
Rüdiger (91') s.c.	Miranda
Kroos (80')	Rodri
Ceballos (80')	Rulbal (70')
Valverde (63')	Joaquín (70')
Asensio	L. Henrique (11')
Hazard	Loren
Mariano	Willian José (70')

GOLES

1-0 (9'): **Vinicius** la pica de vaselina ante la salida de Rui Silva.
1-1 (17'): **Canales**, por debajo de las piernas de Courtois.
2-1 (65'): **Rodrygo**, a pase de Fede Valverde.

ÁRBITRO

Sánchez Martínez (Murcia). Amonestó a **Edgar** (25').
Árbitro de VAR: Estrada Fernández (Cataluña).

INCIDENCIAS

Santiago Bernabéu. 58.579 espectadores. Se guardó un minuto de silencio en memoria de los socios del Madrid fallecidos la temporada pasada.

EL DETALLE

LOS CAPITANES OFRECIERON LOS TÍTULOS EUROPEOS

Era el primer partido en el Bernabéu desde la consecución de la decimocuarta Copa de Europa y de la Supercopa. El Madrid aprovechó para ofrecer ambos títulos a sus aficionados. Los cuatro capitanes fueron los encargados de hacerlo. Benzema y Nacho, que tuvo salir desde el banquillo, levantaron la Champions, y Carvajal y Luka Modric hicieron lo propio con el trofeo conquistado ante el Eintracht.

Rui Silva se lució con una gran parada que evitó el golazo de Tchouameni, que se impuso de cabeza en un gran salto en una jugada a balón parado.

Mucha samba

El Madrid se queda solo en la cabeza de LaLiga gracias a los goles de Vinicius y Rodrygo

LA CRONICA

LUIS NIETO

El Madrid ya está solo en cabeza. Fue después de un partido de promoción para el público, sin costuras, en el que anduvo por encima del Betis, el otro que lo había ganado todo y que quiso jugar a campo abierto. Para eso está hecha su plantilla. El pleito lo resolvieron Vinicius y Rodrygo, los dos brasileños que el Madrid se compró para el futuro y que ya está horneados para el presente. La tarde, además, le vino estupendamente a Tchouameni, que dejó una buena impresión en su estreno en el Bernabéu. En este estadio conviene entrar bien a la primera, más si se llega como repuesto de un mito. Al otro lado quedó el estupendo fútbol de Canales, otro que mejora con la edad.

Tardó un suspiro el Betis en recordarle al Madrid que entra ya en la alta montaña, incluso sin Carvalho, un futbolista que engaña con su físico: es un gigante capaz de bailar claqué. Añorándole, el equipo de Pellegrini se hizo cargo de la pelota frente este Madrid que ante la que se avecina inicia el ciclo de rotaciones moderadas: Rodrygo por Valverde para volver más intrépido al equipo y Camavinga por Kroos para cambiar potencia por control. Esa ortodoxia bética que tan bien escenifica Canales pareció venirse abajo en un minuto. Alaba condujo con comodidad hasta que mandó un balón largo por encima de los centrales béticos. Edgar estuvo un punto tardón en la salida y legalizó la posición de Vinicius y este apareció como un cohete para plantarse ante Rui Silva y levantarle la pelota con suavidad sobre su salida.

Ahí está el gran cambio de Vinicius. Sigue siendo un futbolista radical al espacio pero ya no deja las cosas a medias. Sabe dispararse y pararse en apenas un segundo. Aquel torbellino con un problema de definición que un día fue el sueño de los catastrofistas es ahora una superestrella de alcance universal. Eso sí, como no hay nadie infalible, poco después mandó alto un remate sin oposición a cinco metros de puerta. Su pasado aún le queda demasiado cerca. El tanto del brasileño coincidió con la lesión de Fekir, que con las musas de su parte es incontrolable.

Sin embargo, el equipo de Pellegrini tuvo acierto en una respuesta rápida antes de que el partido se le viniera encima. Hizo fortuna de un simple saque de banda que Álex Moreno puso en el área y Borja Iglesias, con un toque, permitió el remate de derecha de Canales, que se coló bajo la pierna derecha de Courtois. Fue el primer lance en mucho tiempo en que quedó la impresión de que el belga pudo hacer algo más. Solo la cercanía del disparo le exime parcialmente de su responsabilidad.

y mucho trabajar

Tchouameni entró con buen pie en el Bernabéu ● Partidazo sin premio de Sergio Canales ● Fekir se marchó lesionado

REMATES

Real Madrid	A puerta	Fuera
Vinicius	1	3
Benzema	0	4
Alaba	0	4
Rodrygo	2	1
Modric	1	2
Tchouameni	1	1
Militao	0	1
Valverde	0	1
Total	**5**	**17**
Betis		
Guido	1	1
Borja Iglesias	0	2
Álex Moreno	1	0
Juanmi	1	0
Canales	1	0
Luiz Henrique	0	1
Total	**4**	**4**

Ese gol fue el punto máximo de equilibrio en el duelo, porque a partir de entonces el Madrid, tan poco puntual como siempre en el inicio de los partidos, apretó mucho las clavijas desde el empuje de sus centrocampistas, notablemente más físicos que los del Betis.

El equipo verdiblanco sobrevivió milagrosamente a dos ocasiones tremendas del Madrid: un cabezazo de Tchouameni que glorificó a Rui Silva y un remate de Benzema que golpeó en la espalda de Edgar tras una internada de Vinicius, que entró patinando en el área. El brasileño y el francés, que un día fueron agua y aceite, forman una gran pareja artística. La agitación y la pureza llevan tiempo entendiéndose.

La cadena de ocasiones del Madrid probó que al Betis, sin la pelota, le cuesta respirar. No es lo suyo la legítima defensa. Se vio superado en el juego estático y en la contra. Solo Guido Rodríguez y un Canales magistral estuvieron en esa onda en la que le metió el Madrid, que jugó francamente bien en la primera parte en casi todas sus líneas: Militao metió la tijera a todas las contras, Tchouameni empieza a ser ese mediocentro con un plus de llegada que el Madrid compró para darle el relevo a Casemiro, Camavinga presumió de zancada y Rodrygo, Benzema y Vinicius se justificaron con media docena de ocasiones inconclusas.

El encuentro, con el paso de los minutos, desbordó sobradamente los márgenes de las pizarras de los técnicos, con la emoción saltando de área a área, eso sí, con mayor actividad en la del Betis. Un partido definitivamente a beneficio del público, bajísimo de defensas, jugado a toda pastilla. Pareció un milagro que la hora solo se hubiesen marcado dos goles.

Ancelotti, que sabe que sus mejores reservistas están en el centro del campo, empezó a buscar remedio por ahí. Ya lo hizo en Cornellà. Metió a Valverde y lo primero que se supo de él es que le dio a Rodrygo la asistencia del 2-1. Le señaló el desmarque a Carvajal y según recibió, mandó un centro raso al punto de penalti que remató Rodrygo sin maña ni fuerza. El balón resbaló entre los dedos de Rui Silva camino del gol. Otro héroe que quedaba incompleto.

Poco después Tchouameni bombeó una pelota a la escuadra, Modric rozó el palo y Courtois se quitó de encima un trallazo cambiante de Guido Rodríguez. Fue a lo más que llegó el Betis, que siempre perderá si un duelo con el Madrid quiere resolverlo a tiros. Artillería por artillería, el equipo de Ancelotti siempre tiene razón.

REPORTAJE GRÁFICO
JESÚS A. ORIHUELA Y JAVIER GANDUL

SE ACABA LA RACHA DEL BETIS

El Madrid puso fin a la racha de cinco partidos sin perder que el Betis exhibía en feudo blanco. Los hispalenses habían cosechado dos victorias y tres empates (una de ellas en el Di Stéfano) en sus últimas visitas y no habían encajado ningún gol. Vinicius detuvo el reloj de la imbatibilidad verdiblanca en 467 minutos.

10

■ **Minuto 7.** La jugada nace en un saque de banda de Carvajal que pasa por Tchouameni, Modric y Alaba. Este envía el balón en largo a Vinicius que, en la media luna, la pica de vaselina ante la salida de Rui Silva.

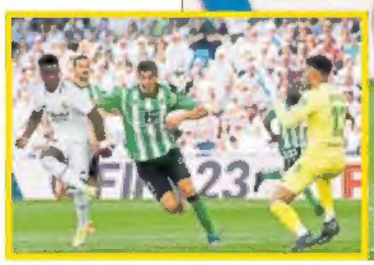

"No hace falta meter a Asensio y Hazard cuando vas 2-1"

Ancelotti

MARIO DE LA RIVA / MADRID

¿Qué valoración hace?
—Tuvimos dificultades en la recuperación porque el Betis maneja bien el balón desde atrás. Nos faltó el último pase, pero generamos mucho. El partido no fue sencillo porque el Betis juega muy bien.

—¿Les va a costar tener minutos a Asensio y Hazard?
—Difícil responder. Los cambios fueron para meter energía en el centro del campo y luego puse a Rüdiger para tener más contundencia en el balón aéreo. No necesitas meter a Hazard y Asensio cuando vas ganando 2-1.

—¿Cuesta convencer a Kroos y Modric de su sapiencia?
—No, son muy inteligentes y humildes. Son un ejemplo. La cosa más sencilla de gestionar que he tenido en mi carrera.

—Benzema ha jugado todos los minutos de la temporada ¿No tiene sustituto?
—Tiene muchos: Mariano, Hazard, Rodrygo... No lo vamos a matar. Jugamos cada tres días desde ahora. Puede ser que necesite descansar un partido, pero de momento lo veo bien.

—El equipo ha encajado en las cuatro jornadas. ¿Le preocupa?
—El gol encajado fue un error bastante grave. Nos cogieron poco atentos atrás en un saque de banda. No puede pasar.

—¿Sigue considerando que esta es su defensa titular?
—Estos cuatro están más acostumbrados, es normal, pero si un día pongo a Rüdiger en un lateral, la efectividad de la defensa va a ser la misma...

—¿Incidió en buscar a Vinicius sabiendo que ese flanco del Betis era una zona vulnerable?
—Queríamos jugar mucho por fuera e intentar mucho uno contra uno, porque sus extremos no repliegan tanto en defensa. Vinicius lo hizo muy bien y la posición de Rodrygo entre líneas les dio problemas.

—¿Le cuesta más que la temporada pasada decidir el once?
—Es muy complicado, porque dejas fuera a jugadores que pueden ser titulares en cualquier equipo del mundo. Pero la plantilla está enchufada.

ÁLVARO BENITO

Vinicius es impagable y está imparable

Lo primero que quiero decir es que me encantó el partido en general y el **Real Madrid** en particular. Disfruto mucho con esta versión del equipo, cuando juega a tumba abierta e impone un ritmo frenético a todas las acciones. A ello también ayudó un **Real Betis** que intentó mirar a la cara al conjunto de ***Carletto***. En este ida y vuelta volvió a destacar **Vinicius**. El brasileño fue una pesadilla para **Sabaly**, atacando su espalda sin descanso con excelentes movimientos, como en el primer gol. Está siendo una tarea compleja para los rivales el hecho de defender a ***Vini***, ya que cada vez tiene más registros y se ubica mejor, lo que provoca que reciba mucho más rápido y en mejor situación, dificultando de esta manera la llegada de las ayudas defensivas. Y sin ayudas Vinicius te mata.

Vinicius, celebra su gol.

Quiero destacar el aspecto condicional del joven extremo, es sobrehumano. Repite esfuerzos explosivos una vez tras otra, con y sin balón, lo que más desgasta en este deporte, y a él parece que no le pasa factura. Es normal que no acabe con éxito muchas jugadas por la velocidad endiablada de sus acciones, pero da igual porque lo que aporta es impagable. Es un futbolista imparable.

Rodrygo
"Es difícil sentar a Valverde"

"Esto solo acaba de empezar, pero es fruto de nuestro trabajo. Nos hemos reencontrado con nuestra afición y ganamos. A nivel personal, muy contento de marcar y ayudar al equipo. Vuelvo de lesión y cada día estoy mejor. ¿Ser titular? Yo siempre quiero. Voy a seguir entrenando, porque lo tengo todo para serlo. Ahora, Valverde es un crack y también puede jugar de mediocentro. Es difícil sentarlo y competir con él".

EN BREVE

Las victorias de Ancelotti
El italiano iguala a Del Bosque como el tercer entrenador con más victorias en la historia del Real Madrid (133). Y empata con Mourinho como el cuarto técnico madridista con más triunfos en Liga: 87.

Courtois: 250 partidos
El portero belga jugó contra el Betis su partido 250 en la Liga española: 111 con el Atlético y 134 con el Real Madrid. Ha encajado 211 goles, con un promedio de 0,84 goles encajados por partido.

11

■ **Minuto 17.** Saque de banda de Álex Moreno, recibe en el lateral del área pequeña Borja Iglesias y se la deja a Canales para que el cántabro remate de cerca y sin oposición.

1/6
Este número es indicativo del riesgo del producto siendo 1/6 indicativo de menor riesgo y 6/6 de mayor riesgo.

Banco Santander está adscrito al Fondo de Garantía de Depósitos de Entidades de Crédito. Para depósitos en dinero el importe máximo garantizado es de 100.000 euros por depositante en cada entidad de crédito.

Si te da
por abrir una Cuenta online
San tan der
te la da

Sin condiciones
Sin comisiones[1]

Y si te da por traer tu nómina
Santander te da 100€[2]

100€

1. Cuenta no remunerada TIN 0%, TAE 0%. Exclusiva para nuevos clientes.

2. Bonificación de 100€ para nuevas domiciliaciones de nómina o pensión por importe de al menos 600€/mes y permanencia de 12 meses. La bonificación promocional constituye un rendimiento del capital mobiliario dinerario sujeto a la retención correspondiente conforme a la normativa fiscal aplicable (actualmente 19%), que el Banco efectuará repercutiéndoselo al Participante abonándole el resto, 81€. Promoción válida hasta el 30 de septiembre de 2022. Consulta condiciones en www.bancosantander.es

LaLiga Santander
Patrocinador Principal

21 ■ **Minuto 65.** Con el partido igualado y el Madrid atacando a tope, Fede Valverde hizo una de sus explosivas internadas por la derecha, entró en el área bética y dio el pase de la muerte a Rodrygo. El extremo brasileño remató y al salir la pelota mordida, desconcertó a Rui Silva que la tocó en balde.

"Fue un resultado justo; la lesión de Fekir condicionó"

Pellegrini

D. LAGOS / SEVILLA

¿Cómo valora la derrota de su equipo ante el Real Madrid en el Bernabéu?

—Me voy con la sensación de que fue un resultado justo más allá de las circunstancias. La lesión de Fekir nos condicionó mucho. Los primeros minutos fueron buenos. Luego defendimos bien sin perder la identidad, pero llegó ese segundo gol. No estamos conformes porque queríamos puntuar, pero hemos ido desde el inicio a por el partido.

—¿Qué le pareció Luiz Henrique en los minutos que pudo jugar en el Bernabéu?

—Las cosas individuales las analizo con los jugadores después. Creo que hicimos un buen trabajo, debimos de hacer más ocasiones quizás. Luiz Henrique está recién llegado, sumó pocos minutos y tendrá su tiempo de adaptación, como todos los jugadores. Futbolistas como el propio Vinicius necesitaron un tiempo para alcanzar su mejor nivel.

—Pidió en primera instancia un posible penalti a Fekir al inicio del partido. ¿Qué opina de esa jugada?

—No podemos analizar un partido en una jugada. Hay un árbitro y un VAR encargados de determinarlo. Yo estaba lejos, no vi la acción repetida. Vinimos a puntuar, pero por diferentes razones no pudimos contra el campeón de Europa y de España. Creo que no podemos poner el foco en ninguna jugada concreta.

—¿Le preocupa la lesión de Fekir?

—Esperaremos las pruebas de los médicos, pero parece una contractura en el isquiotibial. Fue importante, con él estábamos más cerca del área de ellos. Es un jugador muy importante para nosotros.

—¿Cómo está Bravo?

—Después de un comienzo un tanto polémico por las inscripciones, está entrenando de forma normal. Ya veremos durante la semana cuándo reaparece. ¿Selección chilena? No he tenido contacto con ella.

DANIEL LAGOS

Pellegrini manda, el Betis titubea y Canales no basta

El **Betis** sumó su primera derrota de la temporada y con ella encontró algunas debilidades tan esperadas como preocupantes. Sin atrevimiento, sin verticalidad, esbozó carencias que impidieron lograr más premio en un escenario de altas dificultades como el **Bernabéu**. Pero bajo ese contexto, el equipo verdiblanco sigue luciendo más méritos que temblores. **Pellegrini** dirigió otra muestra de intenciones que esta vez se topó con una realidad inapelable: fue imposible amenazar al **Madrid** sin **Fekir** ni **William Carvalho**. Sin ellos, el deseo es más utópico. Sobre todo si enfrente **Tchouameni** baila sobre el césped y **Vinicius** destroza líneas.

Canales, con Pellegrini.

Antes de ese 2-1 definitivo, el **Betis** titubeó cuando quizás pudo dar un paso adelante. Tal vez no pudo. Tal vez tembló. Pero los propios jugadores supieron que haría falta algo más que mirar el reloj para llevarse algo positivo del **Bernabéu**. **Borja** luchó, **Guido** corrió, **Álex Moreno** amenazó. Pero sólo **Canales** supuso un desafío real al equipo de **Ancelotti**. Y el cántabro no bastó. Al menos esta vez. Marcó, lo celebró en silencio y dejó los mejores destellos del duelo en cada control o cada conducción. Entonces echó de menos a **Fekir**. Sin esa conexión, todo fue más previsible en el plan del ***Ingeniero***.

Canales

"Nos faltó algo de descaro"

"Sabemos de la dificultad de jugar ante este equipo, es el mejor de Europa en estos momentos. Hemos conseguido que no estuvieran cómodos, quizás nos faltó algo más de descaro. Pero hemos jugado de tú a tú al Madrid y vinimos a ganar. Nos vamos tristes, pero hicimos un buen partido. El Madrid no necesita nada para ganar, te marca y se termina todo. Es muy físico, rápido al contragolpe. Nos faltó más descaro".

EN BREVE

Fekir se fue lesionado

Nabil Fekir abandonó el choque tras el primer gol del Real Madrid al sentir molestias. Se espera que la dolencia no sea grave, aunque Pellegrini cree que padece una contractura en el isquiotibial.

Paul sufrió un accidente

El centrocampista Paul Akouokou no estuvo presente finalmente en la convocatoria del Betis tras sufrir un accidente de tráfico sin consecuencias importantes. Se quedó fuera por precaución.

Ancelotti se agarra al 'viniciusistema'

ALFREDO RELAÑO
@as_relano

Después de tres partidos fuera de casa, bien productivos, porque se trajo los nueve puntos, el **Madrid** levantó por fin el telón del **Bernabéu** para un partido de campanillas: campeón de **LaLiga** (y de la **Champions** por añadidura) contra campeón de **Copa**. Colíderes además. El partido prometía y cumplió. El **Betis** es lo que en tiempos clásicos se conocía como equipo que 'juega y deja jugar'. Como el **Madrid** también juega, el partido fue alegre, divertido, con amenaza frecuente para las dos áreas. El primer gran susto se lo llevó el **Madrid** en un penalti de **Carvajal** a **Fekir** que **Sánchez Martínez** o no vio o rebajó a la borrosa calificación de penaltito.

Pero pronto tomó cartas en el asunto **Vinicius**. **Antonio Romero** ha acuñado en sus locuciones de la **SER** el término 'viniciusistema', que le tomo prestado. A eso juega el **Madrid** de **Ancelotti**: dádsela a **Vinicius** y seguidle en su carrera. Él tiene, como dijo un día el propio **Ancelotti**, una moto entre las piernas y a eso ha sumado una claridad en el trance final que sorprende cuando se recuerda su confusión de hace dos años. Es la gran baza del **Madrid** en este arranque de temporada en el que **Benzema** ha perdido su estado de gracia. No es que juegue mal, juega para un '7', ya no para el '9' o '10'. Mientras espera que regresen los ángeles, está **Vinicius**.

> "El Madrid levantó por fin el telón del Bernabéu"

Buen partido, al que no sobró nada, ni el descanso, en el que pudimos ver el tramo final del ascenso a **La Pandera**, que puso la **Vuelta** al rojo vivo. Como bueno, aunque demasiado bronco, fue el de **Anoeta**, donde **Sadiq** ha caído de pie y **Griezmann** repitió su rutina de la última media hora. Y cerró el **Barça**, que mete en seria crisis a **Lopetegui**. El **Sevilla** empezó muy bien, pero le frenó **Ter Stegen** y cuando el **Barça** se serenó se acabó lo que se daba. **Xavi** ha hecho un equipo para el formidable **Lewandowski**, al que sirven muy bien dos grandes extremos con los que se entiende de maravilla. Todo junto, compuso una tarde excepcional de fútbol.

Thibaut Courtois se queda con el balón en una pugna con Borja Iglesias.

AIRUSH F-one takuma DUOTONE
TUMBAO
YOUTH WORLD CUP
KITEBOARDING
FREESTYLE | STRAPLESS
8TH - 11TH SEP
TARIFA - CÁDIZ
COPA DE ESPAÑA
KITEBOARDING
FREESTYLE | STRAPLESS
16TH - 18TH SEP
Organiza
Patrocina
Diputación de Cádiz
Tarifa
TUMBAO
MYSTIC
Colabora
SOUTH
VALDEVAQUEROS
Medio Oficial
as

El Sambódromo

DESDE LA GRADA
TOMÁS RONCERO

El regreso al Bernabéu, cuatro meses después de festejar la Liga 35 y la 14, prolongó el estado de fiesta con un partidazo entre Madrid y Betis, que justificaron el llenazo pese al calor sofocante.

▶ **Puro espectáculo.** Un partidazo de fútbol. El **Bernabéu,** cuatro meses después de despedirse con una gran fiesta para celebrar la **Liga 35,** regresaba a la escena con un aspecto tridimensional, una piel envolvente que augura grandes efectos especiales en las noches del futuro y muchas más localidades habilitadas gracias al avance de las obras. Un lleno más que justificado. Era el reencuentro con los campeones de **Europa** y de la **Supercopa.** Era el abrazo con este equipazo que **Ancelotti** ha construido con sencillez, eficacia y firmeza. Los roles están bien repartidos y los egos aparcados en el parking de **Valdebebas.** Aquí un día es titular **Modric** y otro **Kroos,** un día lo es **Valverde** y otro **Rodrygo,** o sale **Rüdiger** en **Cornellà** y hoy apenas unos minutos... No pasa nada. Prohibidas las malas caritas en los suplentes. Esto es un equipo y el colectivo prima por encima de los intereses particulares. Y encima, aterrizaba el **Betis.** Un rival de tronío que llegaba como el **Madrid:** pleno de puntos (9 de 9) y de moral. Las gradas reflejaban el estado del bienestar que preside este club, acompañadas de muchos béticos que se acercaron a la capital a soñar con la tropa de **Pellegrini.** Un ex que aquí dejó un récord de porcentaje de victorias (82%), pero que no le valió para ganar la Liga. Y, lo más importante, había que terminar con una maldición que se remontaba a marzo de 2017. Cinco años sin hincarle el diente a los béticos siendo el Madrid anfitrión. ¡Y sin hacerle un solo gol! Había un poco de **Poltergeist** en estas últimas citas con el equipo de **Joaquín,** ese regateador eterno que pronto acabará con el récord de **Zubizarreta...**

▶ **Y apareció Vinicius.** Como locales, el último gol al Betis se lo metió un sevillista de corazón blanco, **Sergio Ramos,** por lo que el maleficio no lo podía romper cualquiera. Ahora mismo, la estrella de este Madrid imperial habla portugués, no se pierde los partidos del **Flamengo** en la **Copa Libertadores** y baila en su casa y en los campos por donde va. Un chaval feliz y alegre de 21 años que nos da un rayo de esperanza para nuestra Liga. En la todopoderosa **Premier,** su precio sería incalculable. Batiría los 222 millones de **Neymar** con seguridad. Vini es ahora el mejor de todos, la **Estrella Polar** del firmamento futbolístico. Y Vini fue el elegido para acabar con el gafe. Su control y vaselina sobre **Rui Silva** fue espectacular. Golazo digno del partidazo que pudimos disfrutar en la canícula de la capital. Pero enfrente estaba el Betis, que nunca afloja.

Rodrygo se abraza eufórico a Vinicius tras el 1-0 del Bernabéu.

▶ **Canales 'star'.** Mourinho no le quiso y eso que nos perdimos por aquí. Lo disfrutaron en **Valencia** y **San Sebastián,** pero sobre todo lo gozan en el **Villamarín.** Pedazo de talento que no va al **Mundial** vaya usted a saber por esas que solo **Luis Enrique** sabe descodificar. De las botas del cántabro salió el gol del 1-1 que dibujaba la incertidumbre y rescataba los fantasmas del reciente pasado...

▶ **Rodrygo 'Goles'.** Hasta que llegó el gol del *jugador-talismán,* del revulsivo de siempre, el que antes aparecía en **Champions** y ya lo hace en Liga. **Rodrygo** metió el gol de oro, el de la victoria que mantiene la racha triunfal. Gran pase del **Halcón,** el uruguayo salió como una moto desde el banquillo, y remate mordido del paulista que acabó con los miedos. Modric hizo varias fantasías, con Vini feliz. Y ojo a **Tchouameni.** El **MVP** se ha empeñado en que no nos detenga la nostalgia por **Casemiro.** Cada partido da un clínic en su posición. Roba, intercepta, sale en carrera, traza, chuta de lejos, salta de cabeza en defensa y en ataque... Un todoterreno de 22 años que no me explico que estuviese en el **Mónaco.** Qué listo fue **Juni Calafat** echándole el ojo. El triunfo prolonga la fiesta en el **Sambódromo** del Bernabéu. Que no pare nunca.

EL ÁRBITRO — POR ITURRALDE GONZÁLEZ — SER

Carvajal hizo penalti a Fekir

▶ **El penalti de Carvajal sobre Fekir (7').** A primera vista ya daba la sensación de que **Carvajal** no tocaba balón. No es jugada de **VAR** porque no es una zancadilla clarísima, es decir, no se trata de un negro o blanco. Pero para mí es un penalti que tendría que haber señalado el árbitro de campo. Desconozco los motivos por los que **Sánchez Martínez** no lo vio en directo, pero quiero señalar un apunte: muchas veces cuanto más cerca estás de una jugada, peor perspectiva tienes. Debes estar siempre a unos 10 metros mínimo; esa es la mejor posición.

▶ **Dura entrada de Edgar sobre Carvajal (26').** Vaya por delante que Carvajal comete una falta previamente, pero si no la señala, para mí está bien en que se quede en una tarjeta amarilla. **Edgar** llega muy tarde, pero no es como para roja.

Carvajal derriba a Fekir.

▶ **Falta sobre Rodrygo tras señalar una ley de la ventaja (55').** Se equivoca Sánchez Martínez. Sólo puedes anular una ley de la ventaja cuando se yerra la 'ventaja inmediata', pero **Vinicius** había tenido tiempo de pensar y hasta dio el pase a **Benzema.**

▶ **No es penalti de Courtois sobre Borja Iglesias (93').** Para mí no hay absolutamente nada. **Mendy** le tiene ganada la posición y el contacto de **Borja Iglesias** con el portero del **Madrid** es un contacto más de este deporte. Nada, para mí nada, fútbol.

El Bernabéu luce de nuevo. El coliseo blanco volvió a albergar un partido 106 días después. Los 58.579 espectadores que acudieron a Chamartín comprobaron el avance de las obras, que permitieron reabrir toda la grada inferior del lateral que da al Paseo de la Castellana.

Tchouameni juega como un MVP

El francés, debutante en el Bernabéu, lidera la victoria con una presencia hiperactiva en el juego del Madrid

MARIO DE LA RIVA / MADRID

El verdadero examen que revalida la idoneidad de un jugador para vestir la camiseta del Madrid es el juicio del siempre imponente Bernabéu. Y más si la tarea trata de evitar evocar el recuerdo de un jugador que ha marcado una época, como es Casemiro. El calendario de los blancos, condicionado por las obras del estadio, le ha dado la oportunidad de aclimatarse con tres partidos lejos de casa para ir creciendo y sacudiéndose los nervios. Un curso cero para preparar su puesta de largo que ha aprovechado al máximo. La primera prueba ante el Bernabéu la pasó con un sobresaliente con el reconocimiento *cum laude* del MVP del partido, dado por LaLiga.

Tchouameni estuvo hiperactivo en el juego del actual campeón. Intervino en el partido 91 veces, más que ningún otro madridista. Y también lideró el ranking de entregas, con 56 pases completados (y un índice de acierto del 88,9%). Se acercó al área y buscó el gol. Dejó al Bernabéu con la miel en los labios de cantar su primera diana como madridista. Lo evitó Rui Silva en la primera parte con una mano inverosímil cuando el balón estaba a punto de atravesar la línea de gol y muchos entonaban ya el grito para celebrar el tanto.

Clase. Incluso se permitió el lujo de encandilar al público con una ruleta en la primera parte. Una pincelada de magia que emana de un jugador llamado a ejecutar tareas en las que la eficacia prime sobre lo plástico. Aunque ese no fue su único despliegue de virtuosismo: completó tres regates, más que ningún otro compañero, incluido Vinicius, el regateador por excelencia del equipo (dos les salieron al brasileño).

El Madrid pagó por él 80 millones de euros al Mónaco para iniciar una transición tranquila como recambio de Casemiro (30 años) con vistas a futuro (Tchouameni, con 22 años, es el cuarto jugador más joven de la plantilla de Ancelotti). La marcha de *Case* al Manchester United ha forzado que ese proceso sea un cambio radical que no ha resultado nada traumático. Ni para el equipo ni para el Bernabéu, testigo de un debut de ensueño.

Presencia
Intervino más que nadie y completó más regates que Vinicius

EL RIVAL DE LA CHAMPIONS

Este Celtic es una apisonadora

CELTIC	4-0	RANGERS
Joe Hart; Jaranovic, Carter-Vickers, Starfelt, Ulenz, 57'), Greg Taylor; McGregor, O'Riley (Turnbull, 72'), Hatate (Moey, 73'); Abada (Maeda, 73'), Jota y Furuhashi (Giakoumakis, 5')		McLaughlin; Taverner, Goldson, Sands, Bansic; Davis, Kamara (Wright, 46'), Lundstram (Jack, 78'); Tillman (Arfield, 60'), Kent (Sakala, 78') y Antonio Colak (Morelos, 60')

- **GOLES. 1-0** (8'): **Abada. 2-0** (32'): **Jota. 3-0** (40'): **Abada. 4-0** (78'): **Turnbull.**
- **ÁRBITRO. N. Walsh** (Escocia).
- **ESTADIO. Celtic Park** (Glasgow).

■ "¡Qué pase el Madrid!", se gritó en Celtic Park. Y es que harían muy mal los blancos en relajarse de cara al debut europeo del próximo martes, porque ante sí tendrán a uno de los mejores Celtics de toda la historia. Lo avalan los números: 25 goles a favor y sólo uno en contra. Ni ayer, en el *Old Firm* ante el Rangers, titubearon. Furuhashi, el nueve titular, se marchó lesionado en el minuto 5 y apenas se notó. El Celtic se ha reinventado como un equipo que quiere el balón, lo mueve, lo mima y cuando te despistas, te parte por banda. Ahí tienen dos diamantes: Jota y Abada. De sus botas salieron tres de los cuatro goles. Son una apisonadora. No tienen miedo y sí mucha confianza. Ahora, turno del Madrid.

PASABA POR AQUÍ

Digan lo que digan

MANUEL COBO

Antes de que ***Rubi*** y el comisionista ***Geri*** se llevaran la **Supercopa de España** a **Arabia Saudí** y la jueguen cuatro equipos para generar más dinero, la final de este año la habrían disputado los dos equipos que se enfrentaron ayer, el **Madrid** y el **Betis**. Era el primer partido del Madrid en el **Bernabéu** (¡cómo está quedando!) después de tres victorias fuera y, por si hubiera pocos alicientes, también eran los dos primeros clasificados de la **Liga** y únicos que habían hecho pleno, tres victorias. Ganaron los blancos. *Musho* Betis y muchas ocasiones de los blancos.

Este inicio de temporada está marcado en la **'Casa Blanca'** por la salida de **Casemiro** y la incorporación de **Rüdiger** y **Tchouameni**, teniendo esta última mucha más importancia después de la baja del brasileño. He comentado en alguna otra ocasión la trascendencia que ha tenido y tiene ese puesto de pivote en el Real Madrid, donde ha primado el perfil de futbolistas con vocación y juego ofensivo. Laterales con subidas constantes, centrocampistas, y por supuesto delanteros, con muchas virtudes atacantes y pocos sacrificios defensivos. De ahí la importancia de ese futbolista que haga las coberturas a sus compañeros cuando se suman al ataque y dé equilibrio al equipo. En las últimas ocho **Champions** ganadas, el Madrid ha contado con ese jugador clave: **Redondo**, **Makelele**, **Xabi Alonso** y Casemiro. Lo más importante en estos cuatro primeros partidos de Liga es que el Madrid tiene ese 5 que equilibra al equipo y, por su edad, lo tendrá durante muchos años, mejorando su buen rendimiento actual: Tchouameni.

El Madrid tiene en Tchouameni ese '5' que equilibra el equipo; y lo tendrá por muchos años

Hay futbolistas en la plantilla blanca que son los mejores del mundo en su puesto y sobre los que nadie ha dudado nunca, **Courtois** y **Benzema** (o quizá sí, no me acuerdo), pero también hay que destacar la enorme contribución de otros, que siempre he destacado, aunque no gustaban a muchos: **Valverde** (un error quedarse con él y dejar marchar a **Llorente**); **Rodrygo** (no aporta nada cuando sale); **Militao** (no es defensa para el Madrid)... Y decían: "Si el Madrid tuviera un **Monchi**, no ficharía tan mal". Ya lo cantaba **Raphael**, "Digan lo que digan... los demás".

SOCRATES IMAGES / GETTY IMAGES

Tchouameni se impone de cabeza a la zaga bética.

REAL S. 1	ATLÉTICO 1
Remiro ♦♦♦	Oblak (84') ♦
Gorosabel (82') ♦	Llorente ♦♦
Zubeldia (71') ♦	Giménez ♦♦
Le Normand ♦♦	Witsel ♦♦
Aihen ♦♦	Reinildo ♦♦
Brais ♦	Carrasco (78') ♦
Zubimendi ♦♦	De Paul (63') —
Merino ♦	Koke ♦
Silva (71') ♦♦	Saúl (46) —
Sörloth (46') —	João F. —
Cho (71') ♦♦	Morata (78') ♦
IMANOL	**SIMEONE**
Zubiaurre	Grbic (84') s.c.
Pacheco	Gomis
Sola (82') s.c.	Sergio Díez
Elustondo (71') ♦	Felipe
Karrikaburu	Hermoso (78') ♦
Navarro	Kondogbia (46') ♦
Turrientes	A. Moreno
Illarra	Correa (78') —
Urko	Griezmann (63') ♦
Kubo (71') ♦	
Barrenet. (71') ♦	
Sadiq (46') ♦♦♦	

GOLES

0-1 (5'): Carrasco saca un córner que golpea en el poste. **Morata** golpea a media altura, en el corazón del área, el balón muerto en el corazón del área.

1-1 (55'): **Sadiq** cabecea un centro desde la derecha de Cho.

ÁRBITRO

Soto Grado (La Rioja). **Amonestó** a **Saúl** (11'), **Zubimendi** (27'), **Cho** (34'), **Llorente** (34'), **Zubeldia** (56'), **Morata** (60'), **Gorosabel** (71') y **Merino** (96'). **Arbitro de VAR: Jaime Latre** (Aragón).

INCIDENCIAS

Reale Arena. 35.135 esp.

EL DETALLE

OBLAK SE RETIRÓ LESIONADO POR UN TRAUMATISMO

En el 76' un balón filtrado en el área atlética dejó solo ante Oblak a Sadiq. El esloveno, en su afán por tapar el disparo, chocó con un Reinildo que trataba de interceptar el tiro. El mozambiqueño endosó su rodilla en la ingle del guardameta y, nueve minutos después (85'), el *13* rojiblanco se vió obligado a abandonar el campo en favor de Grbic. Según el club, por un traumatismo. Debut en Liga del internacional croata.

Sadiq cabecea con potencia a la red de Oblak un centro perfecto que Cho le envía desde la derecha para el 1-1 ante el Atleti.

Sadiq se luce, el

El fichaje de la Real se estrena con un gol polémico

● El VAR anula un tanto a Morata, autor antes del 0-1

LA CRONICA

PATRICIA CAZÓN

Acabó el Atleti sobre la portería de un Remiro al que se le multiplicaron las manos. Capaz de pararlo todo entre una avalancha de rojiblancos desesperados en el 1-1. Lo único que se le escapó fue ese balón de Correa, pero como si no: el árbitro rehusó dar ley de la ventaja, la falta de Merino sobre *Grizi* al inicio de la jugada. Un árbitro cuyas decisiones volaron de regreso a Madrid centrifugando en la cabeza del Cholo (lo que es mano en un gol en el siguiente ya no) como ese cántico, *Ole, ole, ole, Sadiq*, que estrenó un Anoeta que se le atraganta.

Y eso que, al inicio, la tarde no podía sonreírle más. Saltaba el Atleti con el negro de la segunda equipación que pronto hizo etiqueta. Carrasco ajustando la pajarita en su bota cuando, a los cinco minutos, se dirigía al córner para botar un balón. Su zapatazo acarició el gol olímpico, estampándose en la cepa del poste. Un vuelo perfecto de la pelota que pareció gritar a todos los *buri-urin* a la vez, en el área de Remiro: "Estatua". Y, mientras ellos miraban, Morata ejecutó. La pelota quedó muerta en el corazón del área. Sacó la zurda y cazó, agujero a Imanol. Cuando los *buri-urdin* quisieron volver a moverse ya perdían 0-1.

Mientras Sadiq esperaba turno en el banquillo, como Griezmann pero por nuevo, no por Excel, Simeone había dado la titularidad a Carrasco en el carril zurdo pero manteniendo a Saúl. Como si el partido fuese de una época prepandemia, cuando Anoeta aún tenía pista de atletismo y Saúl era su muro de carga. Un Saúl en su sitio, en un centro del campo con Koke y De Paul que resultó inoperante, casi invisible. Ni tenía el balón ni parecía quererlo, en realidad. Más después del gol de Morata, que azuzó a la Real, repicando constante en el área de Oblak. Con transiciones rápidas, el trabajo de Zubimendi y el radar de Silva, la Real llenaba cada acción de jabón. Pero una vez los guantes de Oblak (Brais), otra la madera y, si no, Reinildo, ninguna ocasión vasca se hizo gotera. Todo ocasiones sin gol. Y al Cholo, subido en su muro, parecía conformarle. El entrenador capaz de reconocer en los futbolistas lo que a los demás se les escapa se ha inventado un faro: Witsel de líbero. Todo sobriedad, colocación e inteligencia.

El Atlético pisaba poco cerca de Remiro, pero cuando lo hacía sus carreras eran tamborradas. Percutía con fuerza un Morata al que, si respetan los fuera de juego, está de 30 goles. Su segundo en la tarde detuvo el ímpetu realista, aunque lució poco. El VAR lo anuló porque, en la jugada previa, João había bajado el balón con la mano. Subido Llorente en su moto, en idas y venidas a la línea de fondo, rascó Giménez con

árbitro desquicia

Griezmann vuelve a entrar en el 63' ● Remiro se hizo infranqueable ● Los rojiblancos, a cinco puntos del líder

REMATES

R. Sociedad	A puerta	Fuera
Cho	2	1
Merino	1	2
Brais	1	1
Gorosabel	0	2
Silva	1	0
Sadiq	1	0
Total	**6**	**6**
Atlético		
Giménez	2	1
João Félix	1	2
Morata	1	1
Griezmann	1	1
Koke	0	2
Correa	1	0
Saúl	1	0
Carrasco	0	1
Total	**7**	**8**

un zapatazo que sacó Remiro con la punta del guante, en una parada imposible, antes de descanso. La Real se iba estampada al final de cada carrera. Ya en Oblak, ya en Rey, ya en Witsel, que cerró una primera parte para estudiar en las escuelas.

En la caseta hubo cambio de cromos. Si Simeone se dejaba en la dicha a un Saúl con amarilla para compactar el medio con Kondogbia, Imanol le quitaba el envoltorio a Sadiq. A los diez minutos, su cántico (*Ole, ole, ole, Sadiq, Sadiq*) llenaba Anoeta. Cho, toda la tarde un problema, envolvía en papel de regalo un centro para que el nuevo cabeceara como si llevara una vida en Donosti. Su gol sí quedó en el marcador, por cierto, aunque la foto final fuera muy similar a la anterior de João. La pelota fue de la cabeza al brazo y del brazo a la red. Pero esta vez sí valió.

Esperaba Griezmann en la banda cuando el reloj llegaba al 63', comenzaba su tiempo en un Anoeta que siempre será casa y que le ovacionó. El Atleti mejoró con él en el campo, siempre lo hace. Buscó a un João toda la tarde anodino, chutó, se echó el equipo en las piernas. Pero la Real seguía teniendo el dominio. Y, si no, las faltas. Mientras los cromos de Imanol refrescaban, Sadiq marcaba en fuera de juego y Oblak se rompía. Había chocado con el muro Remiro, pedía el cambio. Debutaba Grbic en Liga aunque no se le vio, volcado ya el Atleti sobre Remiro. Pero primero Correa, a bocajarro, le disparaba al cuerpo. Pero después João veía como le sacaba una mano por bajo para desbaratarle un balón con perfume de gol y amarrar el empate que a los rojiblancos de la cabeza alejaba. A cinco puntos tras cuatro jornadas. Y la Champions ya ahí.

LOS MÁS RÁPIDOS DE LA REAL

Sadiq ha caído de pie en la Real. Entró en el partido tras el descanso y necesitó 10 minutos para marcar su primer gol con el equipo. Pero no es el más rápido en estrenarse como titular. Chory Castro tardó 8 minutos (2012), Unzueta lo hizo en 7 (1935) y Ontoria, en solo 5 (1941).

REPORTAJE GRÁFICO
AMAIA ZABALO Y CHEMA DÍAZ

KIKO NARVÁEZ

Falta claridad en el juego... y repeticiones

No sé si tuvo más sangre fría **Morata** en el gol o en aguantar cómo no le pitaban faltas flagrantes. **Álvaro,** que estuvo imperial viniendo a recibir y desahogando al equipo, tuvo que contar hasta 100 para no demostrar su desesperación mientras le agarraban continuamente. Daba la sensación de que fue un duelo con el árbitro de que si tú no paras de hacer aspavientos, yo no te pito las faltas. Con todo, debe ser uno de los caminos del **Adético,** como bien hace el 19 rojiblanco con la **Selección,** el de aprovechar aclarados para venir a recibir y a partir de ahí comenzar a construir el juego.

Para subir un peldaño, los del **Cholo** necesitan que el tridente del medio campo tenga mayor soltura para crear. No terminan de hacer un partido redondo los rojiblancos, al igual que no terminan de despegar la fluidez de los centrocampistas, sumando a un **Carrasco** a quien veo en modo perezoso. De nuevo me gustó la actitud con la que entraron los suplentes al encuentro. Su energía positiva terminó por acorralar a la **Real Sociedad,** que terminó por pedir la hora, y el Atleti se hizo merecedor de la victoria. Como ejemplo, su mejor hombre, **Remiro,** que cogía la pelota mirando el cronómetro.

De las polémicas del partido, me quedo con la misma sensación de otros encuentros. Es como si las codificasen sin darle la oportunidad al aficionado al fútbol de poderla juzgar. Tener que rebobinar el ***Yomvi*** una y otra vez para verlas no creo que sea lo más justo. Aparte no es normal que con la jugada de **João Félix** se vaya al **VAR** y la de **Sadiq** se perite en 10 segundos. Entiendo perfectamente la confusión de **Koke** con las interpretaciones. Lo dicho, el Adético necesita recuperar la mejor versión del centro del campo como el aficionado a la **Liga** las repeticiones de las polémicas.

R. RAMAJO

Tocado por una varita mágica

Sadiq fue lo más destacado del empate de la **Real Sociedad** contra el **Atlético de Madrid**. En clave txuri-urdin, que ya sé que para los aficionados colchoneros el nombre propio del partido es el colegiado **Soto Grado**. Razón para quejarse no les falta. Pero tampoco al equipo donostiarra, porque tanto **Saúl** como **De Paul** no tenían que haber acabado la primera parte, al haber protagonizado dos jugadas más que susceptibles de segunda amarilla. Que se lo pregunten a **Merino** y **Silva**, que sufrieron sus entradas. Pero, al margen de la actuación del colegiado, todos los focos del partido deben estar sobre el delantero nigeriano. El debut de **Umar** fue literalmente explosivo. Este chico está tocado con una varita mágica. Ya antes de salir al terreno de juego, tenía metida en el bolsillo a la grada. El **Reale Arena** rugió cuando salió a calentar como no recuerdo con otro fichaje. Y nada más salir, cada pelota que tocaba era respondida con gritos por los aficionados.

Y encima, como si fuera un buen guión de película, marca el gol del empate. Se veía venir. Ese carácter tan descarado sólo podía llevarle a ser el gran protagonista del empate. Tan rendido estaba todo el mundo que ni el **VAR** quiso ver si su remate había sido con la cabeza o el hombro. Sadiq culminó un buen partido de la Real, que dio un paso adelante en el apartado físico, demostrado que está preparada para ir al **Old Trafford** y plantar cara a todo un **United**. ¡Tiembla **Cristiano**!

01

■ **Minuto 5.** Gol de *killer*. Carrasco saca un córner desde el costado izquierdo. Cerrado, corto, con veneno. El centro va cogiendo efecto, bota, da al palo y sale despedido a corazón de área, donde Morata espera para embocarlo a portería.

11

■ **Minuto 66.** Silva filtra para Cho. El francés profundiza y, con la zurda, se la pone a un Sadiq que llega en tromba para empujarla.

Imanol
"Espero que la afición esté igual de orgullosa que yo"

"La valoración del partido es buenísima, espero que la afición esté igual de orgullosa que yo. Dicen que a esta Real le falta ganar a los grandes... si ganamos a los grandes y a los no grandes, seremos campeones. Hubo 80 minutos muy buenos. No me ha sorprendido Sadiq, ha venido haciendo esto en el Almería hasta el último día. Y está rodeado de muy buenos jugadores. Todos tienen la oportunidad de luchar. Estoy feliz por los que han debutado y por la imagen del equipo. Lo que hemos conseguido estos últimos años ha sido por afrontar cada partido con máxima ambición y humildad. Si jugamos así hay muchas posibilidades de ganar al Manchester United".

Tomás Reñones

"Los árbitros pueden tener días malos, este es ejemplo de uno muy malo. El sentir es de decepción. Nos gastamos fortunas en el VAR y los criterios son personales".

Koke

"Ha sido gol, no sé si era fuera de juego, hay que dejar terminar. Vienen a darnos charlas, pero luego lo hacen diferente. Hemos hecho un gran trabajo. Merecíamos más".

Simeone
"Creo que hemos tenido situaciones para ganar el partido"

"No me parecería justo después de un empate confirmar todo lo que dijiste sobre el árbitro. Esperemos que lo de Oliak sea lo menos posible y los médicos nos dirán en los próximos días. Creo que tuvimos las situaciones para ganar el partido. El primer tiempo fue muy bueno, e los jugaron como sueen jugar, nosotros como queríamos jugar. Una pena ese segundo gol que posiblemente le pega en el bíceps de João, el VAR corrija ahora para anular el gol, pero se ve en un montón de situaciones positivas. Empezaron el segundo tiempo mejor ellos, y después del gol los cambios nos revitalizaron. Terminamos buscando ganar, tuvimos situaciones claras y el portero fue la figura del rival".

¿TE GUSTA EL FÚTBOL O SABES DE FÚTBOL?

GUÍA DE LA LIGA

Ya disponible en digital en **www.as.com.**
Especial LaLiga Santander 2022-23:
jugadores, equipos, claves y mucho más.

Escanea aquí para más información

PRÓXIMAMENTE LA GUÍA EN PAPEL

¿Habrá una sorpresa del Madrid de aquí al final de mercado?

¿Fichará Marcos Alonso por el Barcelona?

¿Es Bernardo Silva imposible?

¡Todo lo que las demás guías no te ofrecen lo encontrarás en la guía de papel de AS! La única 100% actualizada a cierre de mercado.

Diario AS domingo, 4 de septiembre de 2022

Soto incendia al Atlético

desde la tele
F. JAVIER DÍAZ

El Atlético se marchó con la idea de que perdió dos puntos. Pudo ganar. No jugó bien pero tuvo ocasiones para hacerlo. La labor del árbitro desquició al Atlético. Cerezo debe alzar la voz.

▶ **Sin suerte.** El **Atlético** no hizo un buen partido ante la **Real Sociedad**, pero mereció ganar. Tuvo ocasiones para ello, aunque no estuvo acertado de cara a portería. El equipo madrileño se fue de **San Sebastián** con la idea de que se dejó dos puntos. Y también se fue indignado con la labor de **Soto Grado**. Ex ste ya bastante malestar genera entre la hinchada rojiblanca con las actuaciones de los árbitros, indignación con esa **Liga** de **Tebas** que se harta de decir que es la mejor. Pero la afición se cansa viendo lo que sucedió, por ejemplo, en el **Bernabéu** y lo que pasó dos horas después en el campo de la Real Sociedad. La sensación es la misma de siempre: así es complicado pelear por el título. Y que el Atlético puede y debe jugar mucho mejor es algo evidente. Queda dicho. Porque **Simeone** tiene plantilla para dominar los partidos y para llevarlos donde él siempre dice que hay que llevarlos.

▶ **Soto Grado.** El Atlético, tras salir campeón en la campaña 20-21, no tuvo 'mucha suerte' con los colegiados la pasada temporada. **Enrique Cerezo** cree que es mejor no levantar la voz y dejar en paz a los árbitros. En el cuerpo técnico y en el vestuario no hubo un gran malestar y no todos son de la misma opinión. El Atlético realizó un mediocre campeonato, pero no gozó de los favores de los colegiados. Ante la Real Sociedad, en una acción muy parecida, Soto Grado anuló un gol al Atlético y concedió el de la Real Sociedad. Por no hablar de la acción en la que no concedió la ley de la ventaja prácticamente cuando el partido estaba finalizando. En choques tan igualados, son jugadas que deciden los partidos. Lo dicho, sigue sin tener 'suerte' el Atlético con los árbitros. Hay que recordar que en la jornada 2 el equipo madrileño tampoco la tuvo en el choque ante el **Villarreal** en una acción muy polémica con un remate de **Carrasco** que nadie supo decir si el balón entró o no dentro de la portería. Nos imaginamos que entró (así piensan los del Atlético) o que no (así los del Villarreal). Lo mismo algún día alguien sí debería lanzar algún recado to a los que mandan en el estamento arbitral porque por lo visto el Atlético va a seguir con la misma tónica por parte de los colegiados. El vestuario rojiblanco anda muy ca entito en este sentido.

Giménez lamenta una oportunidad fallada

▶ **Griezmann.** Volvió a entrar al terreno de juego pasada la hora de partido, pero no tengo ninguna duda de que cuando su entrenador le necesite de inicio, jugará de titular. **Morata** está en un gran estado de forma y **João Félix** es ahora mismo prácticamente insustituible. No hay sitio para más. Habrá que ver lo que hace Simeone cuando empiecen a llegar los partidos de **Champions** y cuando el calendario propicie que tenga que utilizar a todos. No creo que Simeone deje para la recta final a **Griezmann**, tal y como está sucediendo ahora. No creo que mire tanto por el club y posiblemente mire más por él. De momento, Morata y João Félix parten con ventaja. Pero no siempre serán estos dos los que jueguen de inicio. Veremos.

▶ **Oblak.** El partido dejó una imagen nada habitual. **Oblak** se retiró lesionado y debutó **Grbic** en Liga, porque en **Copa** ya lo hizo contra el **Cardassar** hace dos años. Pareció solo un fuerte golpe, pero esperemos que el cancerbero no tenga un problema serio y pueda jugar en los próximos encuentros. El del miércoles, por cierto, ya es de Champions y el Atlético debe empezar a sellar su pase para la siguiente fase en la competición europea. Que nadie se fíe porque el **Oporto** ya demostró la temporada pasada que es un buen equipo. Ya se sabe que en Champions cualquier pequeña distracción puede ser mortal.

EL RIVAL DE CHAMPIONS

El Oporto se deshace del Gil Vicente en tres minutos

Taremi celebra el 0-1

GIL VICENTE	0-2	OPORTO
Da Silva; Hackman (46' Araújo), Ferrugem, Fernandes, Marin, Carvalho (84' Bueno), Abunjanía (46' Tiba); Boselli Graf (46' Villodres), Fujimoto, Aouacheria (46' Vega) y Navarro.		Diogo Costa; Pepe (82' Alburquerque), Pepe, Carmo, Wendell; Otavio (90' Loader), Antunes, Uribe, Galeno (82' João Mario); Martínez (76' Evanilson) y Taremi (76' Veron).

▶ **GOLES.** 0-1 (41'): Taremi. 0-2 (44'): Galeno.

▶ **ÁRBITRO.** Pinheiro J. (portugués). Amonesto a Carvalho (71').

▶ **ESTADIO.** Estadio Cidade de Barcelos. 7.000 espectadores.

■ Solo tres minutos necesitó el Oporto para deshacer al Gil Vicente antes del estreno de la Champions 2022-23 en el Metropolitano, ante el Atleti (miércoles, 21.00 horas). Fue justo antes del descanso, con dos goles que resultaron definitivos, primero de Taremi, que golpeó de primeras un balón servido por Antunes en el 41', en una jugada en la que la defensa del Gil Vicente no supo cómo ajustarse de encima al Oporto. Antunes de nuevo fue el asistente tres minutos más tarde, en el 44'. Ahora fue Galeno quien golpeó con la derecha para colar el balón en la portería de Da Silva.

Viajaba el Oporto con la herida aún abierta de la derrota en la jornada anterior ante el Rio Ave, 3-1. Conceição revolucionó el once titular de los Dragones con cinco cambios (David Carmo, Wendell, Antunes, Galeno y Toni Martínez), lo que le dio una intensidad y un dominio desde el inicio, con un gran juego colectivo. El Gil Vicente nunca logró pellizcar su quiera. Los goles antes del descanso condicionaron la segunda parte, en la que el Oporto supo guardar el resultado y no desgastarse, guardando fuerzas, con el enfrentamiento ante el Atleti ya en la cabeza.

Diario AS domingo, 4 de septiembre de 2022

Raíllo y Saiz se neutralizan

El partido vive un final frenético, con los dos goles en cuatro minutos ● Las acciones a balón parado, lo más destacado

1 1

MALLORCA	GIRONA
Rajkovic	Juan Carlos
Maffeo	Arnau
Valjent	Santi Bueno
Raíllo	D. Lopez (93')
Copete	Juanpe
J. Costa	M. Gutiérrez (93')
A. Sánchez (60')	Oriol Romeu
Battaglia (92')	Aleix García
Dani R. (73')	Remiro (65')
Kang-in Lee	Castellanos (78')
Muriqi	Riquelme (79')
J. AGUIRRE	**MICHEL**
Leo Román	Gazzaniga
P. Joan	Fujdias
Cuéllar	Bernardo (93') s.c.
Russo	Samu Saiz (79')
Gio Gonzalez	Toni Villa (65')
Gaya	Javi R. (93') s.c.
Greiner (60')	Yan Couto
Galarreta (92') s.c.	M. Vallejo (78')
Dabrés	Arena
M. Dabrés	Joel Roca
Lago Junior	Artero
A. Prats (73')	

GOLES

1-0 (88') **Raíllo**
1-1 (92') **Samu Saiz**, de penalti

ÁRBITRO

Díaz de Mera (castellanomanchego). **Amonestó** a **Battaglia** (14'), **Castellanos** (23'), **Muriqi** (29'), **Oriol Romeu** (49'), **Antonio Sánchez** (57'), **Aguirre** (78') y **Copete** (90'). **Árbitro de VAR: Iglesias Villanueva** (gallego).

INCIDENCIAS

Visit Mallorca Estadi. 13.390 espectadores.

EL DETALLE

TRES ESTRENOS
EN EL GIRONA

Tres de los últimos refuerzos del Girona, que llegaron en la recta final del mercado de fichajes, debutaron ayer en el Visit Mallorca. Oriol Romeu, que fue titular y tuvo un papel destacado en el centro del campo, Toni Villa y Manu Vallejo. Estos últimos salieron como revulsivos y Vallejo, precisamente, provocó el empate que permitió la igualada.

REMATES

MALLORCA	A PUERTA	FUERA
Lee Kang-in	1	2
Abdón Prats	1	1
Muriqi	0	2
Raíllo	1	0
Greiner	1	0
Antonio Sánchez	0	1
Total	**4**	**6**
GIRONA		
Riquelme	1	3
Aleix García	0	2
Taty Castellanos	1	0
Toni Villa	1	0
Samu Saiz	1	0
Arnau	0	1
Total	**4**	**6**

RCD MALLORCA

Kang-in Lee supera a Taty Castellanos en un acercamiento del Mallorca al área rival.

J. A. ZAPICO / LA CRÓNICA

Raíllo y Samu Saiz, de penalti, se encargaron de repartir los puntos entre Mallorca y Girona, en un final de partido frenético. Se adelantaron los bermellones en el minuto 88. Los catalanes salvaron un punto, de penalti, en el minuto 92.

Ambos equipos salieron con las ideas claras, el Girona quería tener la pelota y el Mallorca evitar que esa posesión se tradujera en peligro para Rajkovic. Con estas premisas, el partido comenzó a ritmo lento y generalmente trabado. La lucha por el dominio del centro del campo, pero sin acercarse con peligro al área rival, fue la tarea, era protagonizada por Oriol Romeu, del lado gerundense, y Battaglia, en el equipo bermellón. De hecho, un choque entre ambos hizo saltar las alarmas en el banquillo de Aguirre. Por momentos pareció que el argentino no iba a poder continuar, afortunadamente todo quedó en un susto. A partir de este momento, se desataron las hostilidades en las dos áreas.

El Mallorca buscaba crear peligro con las botas de Kang-in Lee y la cabeza de Muriqi. Sin embargo, el delantero kosovar no tuvo su día. Dos pases de Jaume Costa fueron cabeceados por Muriqi fuera. El propio Costa se encontró con un balón en el área y se sacó un disparo sorprendente que Juan Carlos sacó apuradamente a córner.

VAR
El árbitro pita un penalti, pero consulta la pantalla y rectifica

Por su parte, el Girona encontró en Riquelme a su hombre más peligroso. Su principal socio fue Taty Castellanos, que se fajó con los tres centrales mallorquinistas, fue un incordio constante, pero esa pelea no se tradujo en ocasiones de gol. Así estaba transcurriendo el partido hasta el minuto 37, una decisión de Díaz de Mera, que señaló penalti y fue avisado por Iglesias Villanueva, en el VAR, y tras consulta de la pantalla rectificó su decisión.

Tras el paso por los vestuarios, ambos equipos mantuvieron la intensidad ofensiva pero el mismo desacierto goleador tras los últimos minutos.

En el minuto 88 Raíllo adelantaba a su equipo y cuatro minutos después, de penalti, seguía la igualdad en el marcador.

Aguirre
"Un partido muy igualado"

"Un partido igualado, pensábamos que con el gol ya teníamos los tres puntos, pero nos equivocamos y un desajuste defensivo nos penalizó. El empate ha sido justo. No he podido contar con Kadewere y Nastasic por temas burocráticos. El esfuerzo de los jugadores por la temperatura ha sido brutal". —G. F.

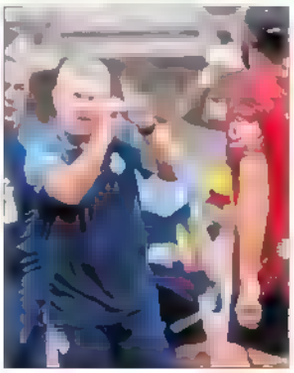

Aguirre da instrucciones.

Michel
"El empate ha sido justo"

"Hicimos un buen partido, la derrota hubiera sido injusta y creo que el empate es justo. Veníamos con la sensación de que podíamos ganar el partido. Un detalle podía deshacer el empate y con su gol, lo ha pensado. Oriol es un jugador espectacular para dar equilibrio al equipo, ha hecho un partido excelente". —G. F.

Un Barça al galope

La intensidad del equipo azulgrana desmonta a un Sevilla en crisis y sin remate ● Gavi desactiva el inicio de Isco y Lewandowski vuelve a marcar ● Eric, tocado

SEVILLA		BARCELONA	
Bono	♦♦	Ter Stegen	♦♦♦
Montiel (64')	—	Araújo	♦♦
Fernando	♦♦	Koundé	♦♦♦
Nianzou	—	E.Garcia (55')	♦♦♦
Acuña	—	Gavi	♦♦♦
Rakitic	♦	Busquets	♦♦
Jordan (46')	—	Pedri (63')	♦♦
Gudelj (46')	—	Balde (63')	♦♦
Isco (70')	♦	Raphinha	♦♦♦
Lamela	♦♦	Lewand (74')	♦♦♦
En-Nesyri (56')	♦	Dembelé (63')	♦♦
LOPETEGUI		XAVI	
Dmitrovic		I. Peña	
Alberto F		A. Tenas	
Telles		J. Alba (63')	♦
J. Navas		Pique	
Dolberg (56')	—	Christensen	
Kike Salas		S. Roberto (55')	♦
Suso (64')	♦	Kessie	
Oliver T		De Jong (63')	♦♦
Delaney (46')	♦	Planic	
Carmona (46')	♦	Memphis	
Gomez (70')	—	F. Torres (63')	—
Rafa Mir		Ansu Fati (74')	♦

0 **3**

GOLES

0-1 (21') **Raphinha**, con la cabeza tras aprovechar el rechace de Fernando.
0-2 (36') **Lewandowski**, con la derecha tras el pase de Koundé.
0-3 (50') **Eric Garcia**, con la derecha tras la asistencia de Koundé con la cabeza.

ÁRBITRO

Mateu Lahoz, Valencia. **Amonesto a Dembele** (9'), **Balde** (28'), **Jordan** (33'), **Carmona** (66'), **Araujo** (75') y **Sergi Roberto** (89'). **Árbitro VAR: Gil Manzano**, Extremadura.

INCIDENCIAS

Sánchez Pizjuán. 40.257 esp.

EL DATO CLAVE

LEWANDOWSKI ACABA CON SU GAFE

Robert Lewandowski no solo ayudó al Barcelona, con su gol, a vencer al Sevilla, sino que acabó con el gafe que le perseguía ante los andaluces. A la sexta fue la vencida y es que, hasta la fecha, el punta había jugado cinco veces contra el Sevilla y nunca pudo marcar, ni con el Borussia Dortmund ni con el Bayern.

LA CRÓNICA

SANTI GIMÉNEZ

Si el Barça se pone a galopar, da miedo. El equipo de Xavi aplastó por 0-3 a un Sevilla que no encuentra su sitio a base de carreras. Corrió el Barça hacia atrás, donde Araújo y Koundé lo corrigen todo, corre en el medio campo, donde Gavi es como un hurón y en ataque, Raphinha y Dembélé son puñales al servicio de Lewandowski.

Tradicionalmente, para que el Barça ganara un partido el equipo blaugrana necesitaba dominar el juego, controlar la posesión y marcar el ritmo del partido. Esa norma se alteró cuando el equipo barcelonista juntó una delantera frenética con el tridente Neymar-Suárez-Messi en su plenitud. A ese equipo, entrenado además por Luis Enrique, técnico que prima la intensidad por encima de la reflexión, no había quien lo parara cuando se ponía a correr a campo abierto.

Ese estilo generó debates en el barcelonismo más radical, ese que se fija más en la caligrafía que en el argumento.

Todo esto viene a cuento de que el Barça que compareció ayer en el Pizjuán con Xavi como deólogo se le suponía un estilo culterianista y cuidado, pero acabó imponiéndose a base de frenesí.

El Sevilla dominó de salida al Barcelona a base de robar en la pelota. Isco, indetectable para los centrocampistas blaugranas, era una fuente de problemas. No obstante, quedó claro que a los sevillistas les falta un rematador. Con un delantero puro, los de Lopetegui habrían sacado partido de su posesión (61% ante el Barcelona, que no es poca cosa). Pero las superioridades se iban al garete por la torpeza al interpretar el fuera de juego por las intervenciones de Ter Stegen o por la capacidad correctora de Araújo y Koundé.

Con el Sevilla produciendo, pero sin matar, el Barça sólo le quedaba robar y correr. Y para robar, Gavi se sobra y para correr, pocos como Dembélé o Raphinha.

Esta fue la fórmula que utilizó el Barça para golpear al Sevilla. Gavi ejerció de perro de presa en la presión, habilitó la carrera de Ousmane, que asistió a Lewandowski, quien superó a Bono con un sutil toque que Fernando salvó en la línea de gol, pero la dejó franca para que Raphinha fusilara de cabeza.

El Barça, sin control, había sacado petróleo de las carreras y el Sevilla notó el miedo en el cuerpo. Los locales entendieron que un partido de ida y vuelta era un suicidio y mientras decidían lo que hacer, Koundé sirvió un balón a Lewandowski, que es un delantero que parece capaz de desmarcarse en un pañuelo de once defensas, que tras controlar con el pecho anotó el segundo.

El Barça pudo cerrar el partido en el último minuto de la primera parte, pero Dembélé volvió a hacer la del día del Liverpool y tras una carrera espectacular no se la quiso dar al polaco y falló una de esas ocasiones que dividen a la afición: unos se acuerdan de su padre y los otros de su madre.

Pero el Barça no dio opción a que el fallo del francés influyera en el curso del partido. Koundé cazó un centro de Raphinha para dejar el gol en bandeja a Eric. Segunda asistencia del francés en su retorno al Pizjuán.

El defensa catalán tuvo que retirarse con molestias antes de que Xavi ya empezara a pensar en la Champions y entraron De Jong, Ferran y Alba. En el Sevilla, Dolberg debutaba entrando por En-Nesyri. Una decisión que encendió los ánimos de una grada cada vez más descontenta que ve como su equipo tras cuatro jornadas sólo tiene un punto y hoy podría estar en descenso. Mientras, el Barça cabalga. El día que piense será temible.

REMATES

SEVILLA	A PUERTA	FUERA
Rakitic	2	1
Lamela	1	2
Papu Gómez	1	0
Gudelj	0	1
Acuña	0	1
Total	**4**	**5**
BARCELONA		
Lewandowski	4	0
Raphinha	1	3
Dembélé	0	3
De Jong	1	1
Ferran	0	2
Eric Garcia	1	0
Koundé	0	1
Ansu Fati	0	1
Total	**7**	**11**

REPORTAJE GRÁFICO
MIGUEL MORENATTI Y TONI RODRÍGUEZ

Lopetegui
"Creo en este equipo sin ninguna duda"

"Creo que fuimos superiores al Barcelona en el inicio del partido no concediendo ocasiones y teniendo nosotros tres claras. Pero el fútbol es gol, no marcamos y ellos lo hicieron la primera que tuvieron. Eso siempre hace daño a cualquier equipo y a nosotros, en esta situación que estamos atravesando ahora, más aún. El equipo no ha dejado de luchar pese a que la segunda parte ha sido muy dura porque hemos sufrido a un gran equipo que además tenía el resultado a favor. Tenemos que corregir esa debilidad defensiva que tiene este equipo si quiere seguir compitiendo a este nivel. Hicimos un gran esfuerzo en una situación compleja y en base a eso vamos a construir un futuro bonito y mejor entre todos. Este equipo siempre mira de frente a los partidos e intenta ir a por los rivales desde el principio. Hay jugadores que todavía no están en su punto óptimo de forma, otros que acaban de salir de lesión, otros que han llegado hace muy poco tiempo... Hemos vivido una pretemporada muy compleja y es un inicio de temporada en el que estamos pagando un peaje muy caro, pero creo en este equipo sin ninguna duda".

Lopetegui

Rakitic
"Pido disculpas y paciencia"

"Entiendo el enfado de la afición, pero lo preocupante sería que no llegáramos ni tuviésemos ocasiones de gol. Tenemos que hacer lo que nos hizo el Barça. Dar el golpe en el partido. Pido disculpas a la afición por el resultado, pero también paciencia y confianza. ¿Lopetegui? Estamos con nuestro míster y el cuerpo técnico. Con mucha confianza".

Dembélé y Gavi celebran junto a Lewandowski el segundo gol del Barça marcado por el polaco.

XABIER FORTES

El arte de la velocidad

Los extremos también juegan por dentro, aunque su misión táctica sea abrir el campo por los costados. A **Dembélé** se le podría definir por lo visto ayer como un extremo centro. Lo suyo es correr, y en **Sevilla** fue por el eje. Galopando dio el primer gol y a punto estuvo de cerrar el partido antes del descanso.

La aceleración es la base de la estrategia. Cuando los alemanes planearon envolver en inferioridad numérica al ejército francés, (más de un millón de soldados parapetados tras la línea **Maginot**, lo nunca visto antes en los tratados militares), **Guderian** explicó al alto mando que se conseguiría sin necesidad de batir las alas, simplemente concentrando en el centro todo su poder artillero y penetrando hasta el corazón del enemigo. Los viejos tácticos de la escuela prusiana le preguntaron recelosos que quien protegería sus flancos durante el avance y el innovador estratega les respondió con cierta displicencia insolente: 'La velocidad. Y así fue. El ejército francés quiso frenar el avance alemán pero llegó tarde siempre a cada cita, cuando los blindados nazis ya habían pasado camino de **París**, como ayer le sucedió a la defensa del Sevilla. **Xavi** también ha decidido prescindir de los rodeos en su conquista. De la preparación artillera se encarga un canterano polaco de apellido **Lewandowski**

Xavi

"Hay que aprovechar este buen momento"

"Balance muy positivo. No empezamos muy bien los primeros 15 minutos, pero después, cuando nos asentamos, generamos ocasiones en transiciones, robos de balón y con las salidas de Dembélé. Partido muy bueno del equipo, creo que dominamos. Tuvimos ocasiones para hacer más goles. El equipo está en un momento muy bueno y hay que aprovecharlo. Ganar 0-3 es un buen síntoma. Estamos en muy buena situación. No esperábamos el 4-4-2 en rombo en el centro del campo de Sevilla, pero trabajaron muy bien Pedri, Gavi y Busquets. Trabajamos la salida de balón y creo que hicimos un gran partido. Fue muy físico, todos tenían que ser solidarios y podemos estar muy satisfechos. ¿El 0-3? Justo lo trabajamos ayer. Un gol de estrategia que nos suma y es un aspecto en el que teníamos que marcar diferencias. Fruto de trabajo bien hecho. Gavi no me sorprende, le veo entrenar cada día. La intensidad que le imprime, es carácter, corazón, disciplina... es una maravilla. Habrá sido el mejor del partido. Tenemos futbolistas para marcar la diferencia y ahí están muchos, Dembélé es uno de ellos. Partido muy completo de todos"

PRIMERA

	Ptos	J	G	E	P	GF	GC	DG
1 Real Madrid	12	4	4	0	0	11	4	7
2 Barcelona	10	4	3	1	0	11	1	10
3 Betis	9	4	3	0	1	7	3	4
4 Athletic	7	3	2	1	0	5	0	5
5 Villarreal	7	3	2	1	0	5	0	5
6 Atlético	7	4	2	1	1	5	3	2
7 Celta	7	4	2	1	1	7	6	1
8 Real Soc.	7	4	2	1	1	4	5	1
9 Osasuna	6	3	2	0	1	4	2	2
10 Mallorca	5	4	1	2	1	4	3	1
11 Almería	4	3	1	1	1	4	4	0
12 Girona	4	4	1	1	2	4	4	0
13 Rayo	4	3	1	1	1	2	2	0
14 Valencia	3	3	1	0	2	1	2	-1
15 Espanyol	1	3	0	1	2	3	7	-4
16 Elche	1	3	0	1	2	1	5	-4
17 Sevilla	1	4	0	1	3	3	8	-5
▼ 18 Getafe	1	3	0	1	2	1	6	5
▼ 19 Valladolid	1	3	0	1	2	1	8	-7
▼ 20 Cádiz	0	4	0	0	4	0	10	-10

Champions · Europa · Conference · ▼ Descienden

4ª JORNADA

- **Celta-Cádiz 3-0** — Aspas (56 y 75') y Óscar Rodríguez (62')
- **Mallorca-Girona 1-1** — Raíllo (68) y Sáez (92' de penalti)
- **Real Madrid-Betis 2-1** — Vinicius (9', Canales (..') y Rodrygo (65')
- **Real Sociedad-Atlético 1-1** — Morata (5') y Sadiq (5..')
- **Sevilla-Barcelona 0-3** — Raphinha (21'), Lewandowski (36') y Eric (50')
- **Osasuna-Rayo** — Hoy, 14:00, M. LaLiga — Muñiz Ruiz
- **Athletic-Espanyol** — Hoy, 16:15, M. LaLiga/GOL — Martínez M.
- **Villarreal-Elche** — Hoy, 18:30, M. LaLiga — Ortiz Arias
- **Valencia-Getafe** — Hoy, 2..:00, M. LaLiga — Munuera Montero
- **Almería-Valladolid** — Mañana, 2..:00, M. LaLiga — Glez Fuertes

Diario AS domingo, 4 de septiembre de 2022

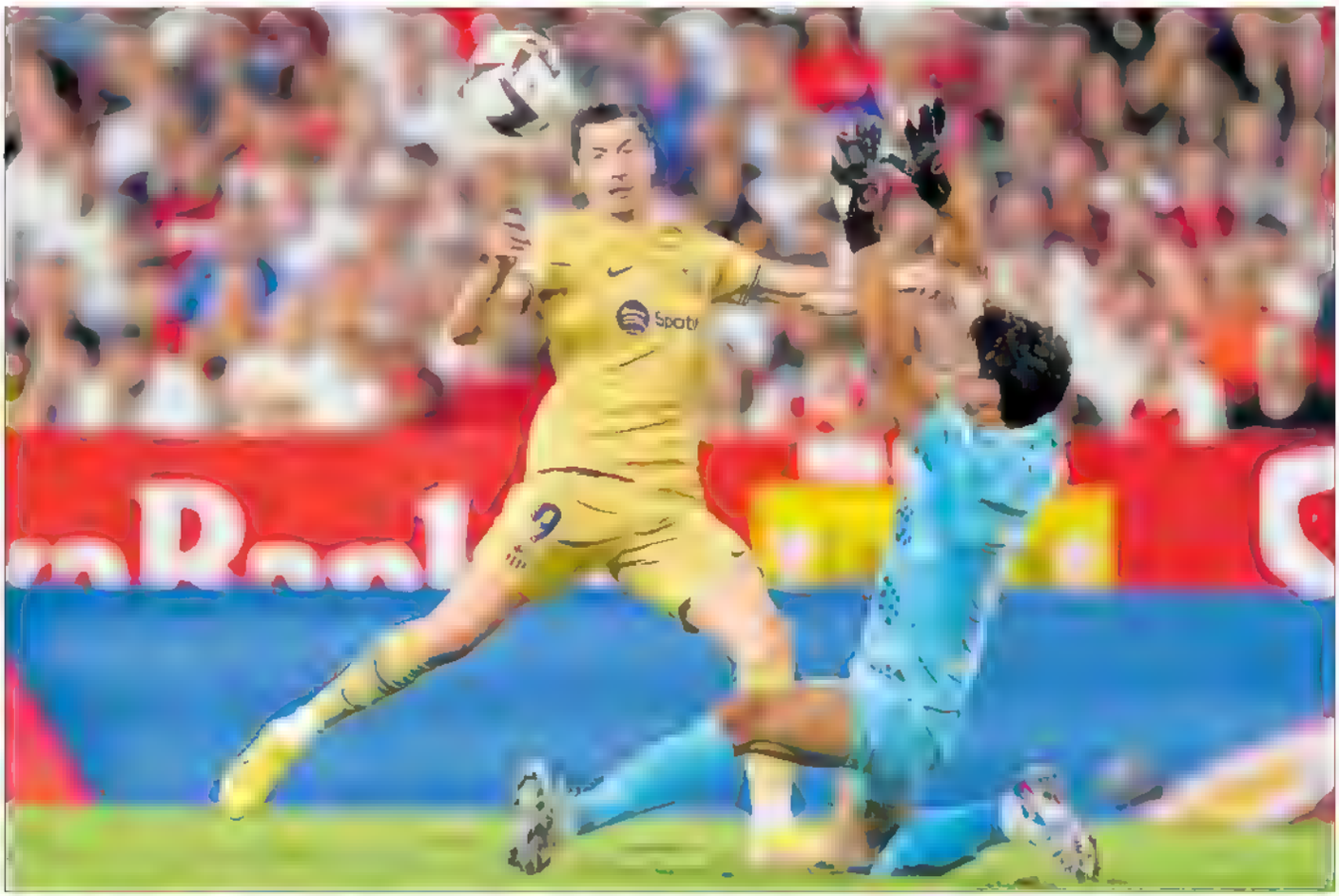

01

■ **Minuto 21.** Cuando más sufría el Barcelona, Gavi recuperó un balón y habilitó a Dembélé, al que nadie pudo parar en su carrera. El francés asistió a Lewandowski, que superó a Bono, pero un defensa evitó el gol sobre la línea. Sin embargo, dejó la pelota franca para Raphinha, que marcó a placer.

EL RIVAL DE LA CHAMPIONS

Haaland marca el 0-1

Al Manchester City no le vale con Haaland

A. VILLA	1-1	M. CITY
Emi Martínez; Cash (Ashley Young, 27'), Konsa, Mings, Digne; Douglas Luiz, Boubacar Kamara, McGinn (Coutinho, 65'); Bailey (Buendía, 91'), Jacob Ramsey y Watkins		Ederson; Walker (Aké, 80'), Stones, Rúben Dias, Cancelo; De Bruyne, Rodri, Gundogan, Bernardo Silva (Mahrez, 79'); Haaland y Foden

- **GOLES. 0-1** (50'): **Haaland. 1-1** (74'): **Bailey**
- **ÁRBITRO. Simon Hooper** (inglés). **Amonestó a Cash** y **Digne**
- **ESTADIO. Villa Park. 41.830 espectadores.**

■ Después de seis jornadas, Erling Haaland acumula diez goles. No hay partido en el que no marque o asista. Su influencia en el juego del Manchester City ha sido determinante. Crucial. Frente al Crystal Palace, no tocó el balón hasta la hora de juego. Pero con el primer contacto anotó su primer gol de la tarde. En Villa Park, los suyos ofrecieron una imagen similar. Pese a superar el 70% de posesión al descanso los de Pep Guardiola no habían disparado entre los tres palos.

Sin problema. Calma. A los cinco minutos de la reanudación, Bernardo y De Bruyne combinaron en la banda derecha. El belga colgó el balón al segundo palo. Emiliano Martínez no llegó, pero Haaland sí. Sexto gol desde dentro del área pequeña en otras tantas jornadas. Es un depredador. Pero su gol no bastó para lograr la victoria.

Reaccionó el Aston Villa en el tramo final del encuentro. Leon Bailey empató el partido a falta de un cuarto de hora para frustración de los discípulos de Pep Guardiola. Tras varios rechaces en la frontal, Jacob Ramsey ingresó en el área, caracoleó y ofreció la pelota para la llegada de atacante jamaicano. —X. HERAS

02

■ **Minuto 36.** Koundé progresa en la posición de latera y detecta e desmarque de Lewandowski entre os centrales locales y le tempia un balón que el polaco para con el pecho y remata con a derecha anotando el segundo go de Barça El polaco fue un peligro constante para la zaga local

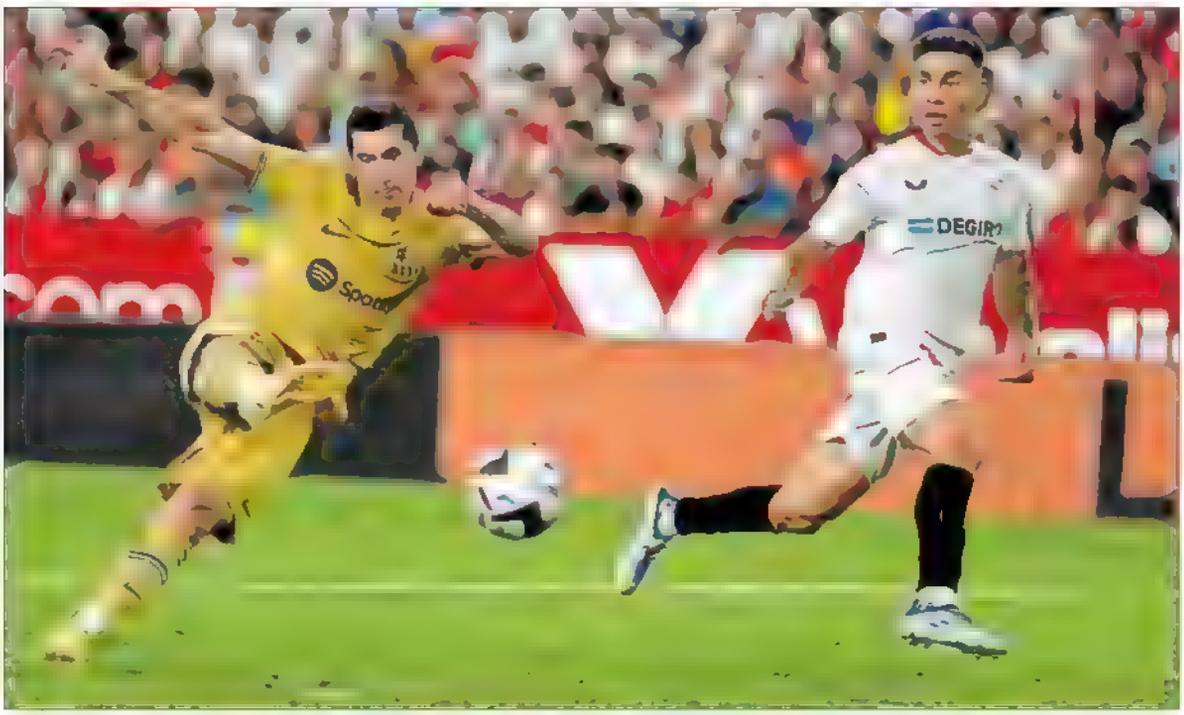

03

■ **Minuto 50.** De nuevo Koundé es decisivo en ataque. Ra phinha contra al segundo palo, donde e central exsevillista gana la acción de cabeza y deja el balón para que Eric anote el tercero justo antes de que el defensa cata án se retirara con mo estias musculares.

J. M. LÓPEZ

Un resultado injusto y engañoso

El 10-3 que reflejaron los marcadores del **Ramón Sánchez Pizjuán** sólo puede calificarse como injusto y engañoso. Empezando por orden, porque es inaudito que el gran inicio de partido del **Sevilla** no encontrara el premio del gol. Pero, el principal motivo de la injusticia del resultado final, es que no tiene ningún sentido que el **Barcelona** sólo marcara tres goles. Porque el Sevilla se mereció llevarse un saco de un equipo que hasta cuando levantó el pie del acelerador, siguió creando ocasiones manifiestas casi sin querer. Y si un equipo no marca nunca y le hacen goles siempre, pues la consecuencia es la que es. Otra vez a pedir disculpas al final a una afición que parece que ya ni se cabrea del hartazgo que acumula.

Puede ser la plantilla del Sevilla una de las de mayor calidad técnica de la **Liga**. La fantasía de hombres como **Isco, Papu Gómez, Suso**, que por fin regresó, es indiscutible. Del mismo modo, la plantilla del Sevilla puede ser una de las peores de la Liga en lo que a calidad física se refiere. Un déficit que se comenzó a manifestar con fuerza la temporada pasada y que este verano no se ha querido corregir. Al contrario, tres portentos físicos como **Koundé, Diego Carlos** y **Ocampos** han hecho las maletas. El fondo del precipicio aún no se atisba. Y el martes aparece por **Nervión** el **Manchester City**. Recen lo que sepan.

EL RIVAL DE LA CHAMPIONS

El Viktoria Plzen alarga su racha de triunfos

■ El Viktoria Plzen ganó su partido de liga antes de visitar el Camp Nou en la Champions al vencer al Slovan Liberec por 0-1 con gol de Jan Sykora. El Viktoria reservó a sus dos delanteros titulares, Kopik y Kment, que tenían molestias.

El Viktoria no ha perdido ninguno de los 12 partidos oficiales disputados en esta temporada desde julio: seis de liga y seis de previas de la Champions. Además, ha mantenido la portería a cero en las tres últimas victorias en el campeonato local.

El colombiano Mosquera fue el mejor jugador del partido. Dio la asistencia del tanto de la victoria y estrelló un balón en el palo.

Celebración del gol de Sykora

MERCADO

El Sevilla no fichará a ningún jugador libre

■ Pese a la locura de la semana final del mercado veraniego en el Sevilla, que desembocó con las salidas de Ocampos y Munir, las llegadas de Januzaj y Dolberg y que una de las fichas de la plantilla se quedara sin ocupar, en Nervión no hay previstos movimientos. La dirección deportiva no se plantea incorporar a ningún futbolista que se encuentre sin equipo en estos momentos, por lo que el dorsal número 25 de la plantilla de Lopetegui quedará sin dueño.

Curiosamente, el 25 era el dorsal de brasileño Fernando, que por un cambio en la normativa ha tenido que heredar el 20 de su compatriota Diego Carlos. —R. PULIDO

claves del partido

euforia
Todo es perfecto en Bilbao: el equipo no ha encajado aún ni un gol (lleva cinco partidos imbatido en casa) y sale a atacar sin ningún tipo de miramientos. Tiene ritmo en campo contrario.

insatisfacción
A Espanyol se le juntan un final de mercado totalmente frustrante con una situación delicada en la Liga, sin victorias por ahora y un solo punto, lo que obliga a sumar en San Mamés.

herrera
Su llegada ha elevado aún más la ilusión entre la parroquia local. No saldrá de titular pero podría tener minutos tras el descanso.

áreas débiles
El problema del equipo de Diego Martínez está siendo la contundencia, atrás por los siete goles recibidos y en los últimos metros por las ocasiones falladas.

juego aéreo
Yeray y Vivian tendrán una bonita pelea con Joselu y el juego aéreo de éste. Ambos van bien por arriba y ahí, en el cielo de San Mamés, se van a dilucidar muchas cosas esta tarde.

ases a seguir

vesga
Es el ancla del Athletic, el que sostiene gran parte del entramado defensivo. Parece otro jugador. Valverde le da mucha confianza.

joselu
Su gol ante el Madrid fue el segundo en esta Liga para un Espanyol donde ha entrado de pie, por relevancia en el juego e implicación.

altas y bajas

- Se estrenan en una lista Herrera, Agirrezabala e Iñigo Martínez. Yuri y Balenziaga, únicas ausencias, ambas por lesión.
- Lecomte y Sergi Gómez, por sanción, se pierden un choque en que debutan Álvaro Fernández y Braithwaite. Sigue fuera De Tomás.

rincón estadística

- El Athletic busca una victoria que le permitiría igualar su mejor inicio liguero en 29 años.
- En los enfrentamientos de ambos equipos en Bilbao, se registran 54 triunfos locales y 17 visitantes, así como 14 empates. El año pasado, 2-1.

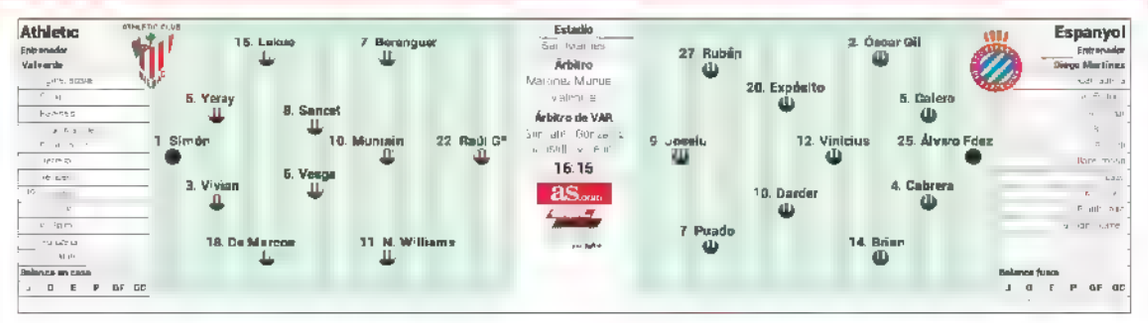

San Mamés está en el cielo

El imbatido Athletic vive con euforia este inicio de curso ● El Espanyol llega deprimido por el 'caso De Tomás'

A. HERRÁN / LA PREVIA

En Bilbao se ha decretado el estado de eterna felicidad. El Athletic permanece imbatido después de tres partidos; ha mantenido en su plantilla a Iñigo Martínez, arrebatado de las garras y las pancas de Barça, y ha recuperado a un talento enorme como Herrera. Valverde ha devuelto la fe por Europa y si su equipo gana hoy, igualaría el mayor botín a estas alturas en 29 años, es decir, los diez puntos que firmó Heynckes en 1993. Todo es alegría, un optimismo que permanece ajeno al Espanyol, lleno de dudas y con la carraspera que le dejó el final del mercado estival, en el que no pudo sacarse de encima a De Tomás. No hay buen ambiente y tan solo amasa un punto.

El Athletic se ha sacado los grilletes tácticos y su juego alegre y rítmico enamora. Los buenos resultados han reforzado la confianza del grupo y la ilusión de los aficionados. Si el estreno ante el Mallorca fue algo frustrante, las victorias ante Valencia y Mallorca han recuperado hasta la palabra Champions, antes prohibida. Los leones juegan al ataque sin disimulos, pero su estructura defensiva es aún más sólida, con Simón sin ser batido (el único equipo junto con el Villarreal de las cinco grandes ligas que no ha recibido gol). El regreso a La Catedral de Herrera ha contribuido también a subir el ánimo de los aficionados. Se estrena en convocatoria y podría jugar unos minutos. Iñigo Martínez también está de vuelta.

Insatisfacción es la palabra políticamente correcta que más se repite en un Espanyol que llega a San Mamés tras haber cerrado a medias su plantilla. Por entradas, a falta de al menos un central y un extremo. Y por salidas, con la venta de Raúl de Tomás encallada entre los formularios de La Liga. Al delantero no se le espera hoy, ni a corto plazo, por unas "molestias". Sí estará en campo otro fichaje, Braithwaite, a pesar de que conoció a sus compañeros el viernes, así como también el portero Álvaro Fernández, que apunta a titular por la rocambolesca roja que vio Lecomte ante el Madrid.

EL DETALLE

Williams está recuperado

■ Williams se ha recuperado a tiempo del esguince de tobillo que sufrió en el Nuevo Mirandilla y podrá seguir engordando su extraordinario récord de 236 partidos ligueros consecutivos. Y Agirrezabala regresa antes de lo previsto. El joven portero está ya curado de la fractura de un dedo de la mano derecha de la que fue operado a finales de julio.

GORKA LEIZA / DIARIO AS

Braithwaite, que llegó a última hora antes del cierre del mercado, en la sesión de ayer previa al partido

Valverde
"Aquí hay una cohesión interna"

"Tenemos un gran ritmo, porque somos un club que siempre a lo largo de su historia ha contado con equipos con esa característica y a través de ese ritmo, queremos que el rival lo sienta, aquí hay una cohesión interna a prueba de bombas. Estamos contentos porque estamos bien clasificados y queríamos dar una buena sensación, pero no queremos pecar de exceso de confianza".

Diego Martínez
"Estoy fastidiado, pero contento"

"Estoy fastidiado, pero contento. Para mí, los jugadores del Espanyol son los mejores de mundo. El mercado ha sido complejo, y de cuatro o cinco incorporaciones llegaron dos, no podemos estar satisfechos. Pero me siento orgulloso de ser entrenador del Espanyol. ¿Raúl de Tomás? Es una cuestión de club y del jugador. Cuando esté en condiciones de estar con el equipo, será uno más".

JÓVENES +60

VIVE DE NUEVO LA ILUSIÓN DE VIAJAR

Agencia autorizada para la venta de **IMSERSO**

Y además:

- SIN GASTOS DE CANCELACIÓN
- RESERVA DESDE SOLO 15€
- PAGO EN 3 MESES
- SORTEO DE UN VIAJE EN CRUCERO
- DESCUENTO 20% EN SELECCIÓN DE MALETAS EN EL CORTE INGLÉS

ISLAS

Tenerife

Hotel Alúa Tenerife 4*
8 días | 7 noches
Desde Barcelona
499€ PC
Incluye: tasas aéreas, maleta facturada, traslados y seguro de viaje
Producto Club de Vacaciones

NACIONAL

Súbete al tren... Benidorm

Hotel 3*
8 días | 7 noches
Desde Barcelona
341€ PC
Incluye: traslados, agua y vino en almuerzos y cenas y seguro de viaje
Producto Club de Vacaciones

Cádiz, rincones con encanto

Hotel 4*
7 días | 6 noches
Desde Barcelona
710€
Incluye: traslados, 17 servicios alimenticios (agua y vino en almuerzos y cenas), guía acompañante en destino y para todas las excursiones, excursiones y visitas y seguro de viaje
Producto Club de Vacaciones

INTERNACIONAL

Especial Catalunya: Italia

Hoteles 4*
8 días | 7 noches
999€ PC
Incluye: tasas aéreas, traslados, agua y una copa de vino en almuerzos y cenas, guía acompañante en destino, visitas, entradas, city tax y seguro de viaje.
Producto Club de Vacaciones

Especial Catalunya: Turquía

Hoteles 4*
8 días | 7 noches
1.130€ PC
Incluye: tasas aéreas, traslados, agua en almuerzos y cenas, guía acompañante en destino, visitas, entradas y seguro de viaje
Producto Club de Vacaciones

Zurich, Davos, St. Moritz

Hotel 3*/4*
8 días | 7 noches
1.390€ PC
Incluye: 5 visitas.
Producto Panavisión Tours

Bellezas del Tirol y Dolomitas

Hotel 3*/4*
8 días | 7 noches
1.215€ PC
Incluye: guía acompañante durante todo el viaje y 6 visitas.
Producto Panavisión Tours

CRUCEROS

Italia y Francia desde Barcelona

Costa Smeralda | Costa Cruceros
8 días | 7 noches
541€ PC
Salidas de septiembre a marzo
Incluye: tasas de embarque, cuota de servicio y 3% descuento Jóvenes +60

Emiratos Árabes desde Dubái

Costa Toscana | Costa Cruceros
8 días | 7 noches
1.289€ PC
Salidas de diciembre a marzo
Incluye: tasas de embarque, cuota de servicio y 3% descuento Jóvenes +60

Confianza incluida — Consulta las ventajas del programa **Tu viaje, con total tranquilidad**

91 330 72 63
viajeselcorteingles.es

VIAJES El Corte Inglés
Una sonrisa de ida y vuelta

Para reservas del 2 de septiembre al 15 de octubre. Precios 'desde' por persona y estancia publicada en habitación/cabina doble menor (salvo indicado) y régimen indicado (consulta bebidas incluidas), válidos para determinadas fechas y/u orígenes hasta junio de 2023. Productos indicados con tren/avión incluye billetes ida y vuelta desde Madrid o Barcelona (salvo indicado) en clase turista. Producto cruceros: tasas de embarque incluidas, cuota de servicio no incluida. Gastos de gestión (12€ nacional y 18€ internacional por reserva) no incluidos. Sin gastos de cancelación: consulta productos adheridos a esta promoción. Reserva desde 15€ (excepto cruceros). Sorteo de un viaje en crucero y descuento 20% en selección de maletas El Corte Inglés: consulta condiciones de estas promociones en viajeselcorteingles.es. Plazas limitadas. PC: pensión completa. MP: media pensión. AD: alojamiento y desayuno. Pago en 3 meses con la Tarjeta El Corte Inglés. Financiación ofrecida por Financiera El Corte Inglés, E.F.C., S.A. y sujeta a su aprobación. Consulta condiciones en Viajes El Corte Inglés. C.I.C.MA 59. HERMOSILLA, 112. MADRID

Diario as domingo, 4 de septiembre de 2022

claves del partido

más opciones
Gattuso y Quique cuentan en el banquillo con varios de sus últimos refuerzos. Valencia y Getafe apuraron el plazo para reforzarse con varias piezas, aunque muchos estarán en el banco.

solidez
El Getafe fue muy endeble en su estreno y Quique cambió el sistema. Con cuatro atrás, los madrileños recuperaron fortaleza defensiva en los últimos partidos.

medular
Tras la venta de Soler es una incógnita cómo responderá el Valencia en la sala de máquinas. Yunus, titular en las tres jornadas, tiene que dar un paso al frente. Nico, también.

pegada
El Valencia sólo ha marcado un gol en las primeras tres jornadas. Al equipo de Gattuso le está costando ver puerta, aunque su propuesta es atractiva.

ases a seguir

marcos andré
Sin Cavani, Hugo Duro y con Maxi en Turquía, el brasileño tiene la ocasión para reivindicarse tras especularse con su salida.

portu
Su calidad le ha hecho un hueco en el once en la banda izquierda. Desde allí buscará espacios para acercarse al gol.

altas y bajas

Hugo Duro es duda. Vuelven Jesús Vázquez y Gabriel Paulista tras sus molestias. Gayà cumple su último partido de sanción. Cavani sigue con su puesta a punto.

Mina y Alderete están lesionados. Regresan Damián, tras sesión, y Angileri después de su sanción. Se estrenan Amavi y Muniz.

Con Cavani de espectador

Nico González ocupa el puesto de Soler ● Quique repite defensa de cuatro

C. VALLE / LA PREVIA

Valencia y Getafe se enfrentan en Mestalla sin Bordalás presente. En los últimos 12 partidos el alicantino había sido protagonista en uno u otro bando. Tampoco estarán sobre el césped dos llamados a serlo si no estuvieran. Cavani, por la expectación que genera su fichaje, y Omar Alderete, por su vuelta a Mestalla. Uno está bajo de forma; otro, lesionado. Pero el partido tiene sus alicientes y necesidades.

Cerrado el mercado, activo en sus últimos coletazos para ambos, toca hablar de rendimiento y, aunque con sensaciones diferentes en las tres jornadas precedentes, los de Gattuso y Quique, éste en la grada por sanción, necesitan la victoria, cuanto menos puntuar en el caso de los madrileños. El Valencia afronta su primera cita sin Carlos Soler, el único que había visto portería en estas tres jornadas. El excapitán, ya en París, dejará un hueco grande en el once blanquinegro. Su lugar en el once lo ocupará Nico, una de las siete caras nuevas que tienen que adaptarse al estilo Gattuso. El italiano le ha dado en tiempo récord identidad y vistosidad al juego blanquinegro, aunque está echando de menos la verticalidad y llegada de Guedes para obtener los resultados que su propuesta merece.

Cavani tiene que darle ese colmillo que le faltó ante el Athletic y Atlético. Pero a la espera del uruguayo, ya sin Maxi Gómez y con Hugo Duro lesionado, la misión del gol recaerá en Marcos André, Lino y Castillejo.

Quique regresa a la que tanto tiempo fue su casa como jugador y técnico. En Mestalla es querido y respetado (en el banquillo estará David Cubillo). Los seis goles encajados contra Atlético y Girona le hicieron cambiar de planteamiento contra el Villarreal. Y VAR mediante, le salió bien. Así que seguirá con defensa de cuatro, donde vuelve Angileri tras sanción, y apostando en la medular por el talento de Seoane y Portu. Muniz y Amavi, llegados como Kluivert el lunes sobre la bocina del mercado el pasado jueves, completarán el fondo de armario de Quique y Gattuso.

ALBERTO IRANZO / DIARIO AS

Justin Kluivert, en su primer entrenamiento con el Valencia

Gattuso

"No tengo preocupación de la plantilla que tengo o la que no tengo. Esta plantilla para mí es la mejor plantilla del mundo. Pero no lo digo porque tenga que decirlo sino porque lo pienso. Quiero ganar el partido contra el Getafe, jugando mal o como sea".

Díaz

"Cada entrenador le da su sello particular. Creo que Gattuso le ha dado un toque. Esperamos un partido muy tenso y de mucho ritmo. Mestalla aprieta y siempre apoya. El Valencia también ha incorporado jugadores en los últimos días... Todos estamos guay".

LA INTRAHISTORIA POR JAVIER HERNÁNDEZ

Cavani dijo sí al Getafe antes que al Valencia

D. GONZÁLEZ / DIARIO AS

Cavani, en su presentación.

■ **Edinson Cavani** es el fichaje estrella del **Valencia**. Su llegada ilusiona en **Mestalla** y da prestigio a la **Liga**. Allá donde ha jugado, Cavani siempre dejó huella y una montaña de goles: es el máximo goleador histórico del **PSG**, con 200 tantos, y es el futbolista uruguayo que en toda la historia más títulos ha ganado en el fútbol: 25.

Valencia vive pendiente ahora de Cavani, apodado *El Matador*, como el mítico **Kempes**. Al llegar a Valencia, el primer restaurante que Cavani eligió para comer fue el bar **Cremaet**. Degustó una de las especialidades de la casa, el arroz de vaca madurada. Hoy hay que reservar mesa en local si quieres comer.

Todo el mundo del fútbol conoce a Cavani, pero casi nadie de mundo de fútbol sabe que Cavani estuvo a punto de ser jugador del **Getafe** este verano. De hecho, Cavani dijo sí a la oferta que le presentó el club azulón. Lo contó recientemente el periodista **Alfredo Duro** que en su día fue director deportivo del Getafe y que sigue teniendo cercanía con el presidente azulón **Ángel Torres**, dueño del club. El Getafe se sentó a la mesa con **Walter Guglielmone**, hermano de Cavani a la vez que su representante. La idea cuajó, pero en esto que días después, llegó el Valencia y... Para comer un buen arroz no hay mejor sitio que Valencia.

Osasuna — **Rayo**

Osasuna: 1. Herrera; 4. Unai Gª, 5. David Gª, 2. Vidal, 3. Cruz; 6. Torró, 7. Moncayola; 9. Chimy, 16. Moi G.; 29. Oroz; 17. Budimir

Rayo: 1. Dimitrievski; 19. Lejeune, 5. Catena, 20. Balliu, 3. Fran Gª; 17. Unai L., 21. P. Ciss; 14. Salvi, 18. Álvaro; 8. Trejo; 34. Camello

Estadio: El Sadar

Árbitro: Muñiz Ruiz (Galicia)

Árbitro de VAR: Jaime Latre (Aragón)

14:00

Entrenador: Arrasate

Suplentes: [illegible]; Juan Pérez; Ibáñez; Aridane; Barja; [illegible]; [illegible]; P. Pérez [illegible]; [illegible]; Ibáñez

Balance en casa: J G E P GF GC

Entrenador: Iraola

Suplentes: [illegible]; Bebe; Marc Fernández; [illegible]; [illegible]; Nteka; [illegible]; Falcao; Comesaña

Balance fuera: J G E P GF GC

Villarreal — **Elche**

Villarreal: 13. Rulli; 3. Albiol, 4. Pau Torres; 2. Kiko, 24. Pedraza; 6. Capoue, 10. Parejo; 21. Yeremy Pino, 17. Lo Celso; 7. Gerard, 22. Morales

Elche: 13. Édgar; 3. Roco, 5. Bigas; 14. Palacios, 23. Clerc; 21. Mascarell, 8. Raúl Guti; 15. A. Collado, 11. Tete Morente; 9. Boyé, 18. Roger

Estadio: Ciutat de València

Árbitro: Ortiz Arias (Madrid)

Árbitro de VAR: Medié Jiménez (Cataluña)

18:30

Entrenador: Emery

Suplentes: Reina; [illegible]; Jorge Cuenca; [illegible]; Chukwueze; Álex Baena; Mojica; Jackson; [illegible]; Coquelin; 20. Moñanes

Balance en casa: J G E P GF GC

Entrenador: Francisco

Suplentes: [illegible]; Badía; [illegible]; [illegible]; [illegible]; Pastore; [illegible] Fernández; Pere Milla; 26. [illegible]; [illegible]; 20. Gumbau

Balance fuera: J G E P GF GC

Osasuna busca el pleno en casa ante un Rayo con dudas

El mercado dañó a los madrileños

claves del partido

el sadar
Los rojillos han ganado los dos partidos en casa y quieren alargar la racha.

sin pólvora
Al Rayo le cuesta marcar. No pudo hacerlo contra el Barça ni el Mallorca, aunque anotó dos al Espanyol.

frustración
Osasuna tenía la plantilla cerrada y le ha llegado a guinda de Abde. Y De Tomás ha frustrado al Rayo.

ases a seguir

chimy
El argentino está siendo uno de los fijos en el once de Arrasate y ha anotado ya dos goles. En racha.

trejo
Es brújula, pero también magia. Lo demostró con su caño a Battaglia y con un tiro al palo. Determinante.

altas y bajas

Rubén Peña es baja por una sobrecarga muscular.

Lejeune, Isi y Chavarría, altas en el Rayo. Saveljich, Álvaro y Mumin, dudas. Diego López y Andrés, bajas.

U. M. ZÚÑIGA / LA PREVIA

Osasuna buscará su tercera victoria consecutiva de la temporada en casa, arropado por una afición muy ilusionada con la plantilla, ante un Rayo que la pasada jornada sufrió la primera derrota del curso en su estadio y espera aislarse de las dudas que ha dejado el no fichaje de Raúl de Tomás en el final del mercado veraniego. Trata de retomar la línea de los anteriores desplazamientos.

Los rojillos están ofreciendo una buena imagen y Arrasate tiene claro que esa es la línea que deben seguir. Ya ha avisado de que habrá muy pocos cambios, aunque uno será obligado por la ausencia de Peña. Esto hace pensar que Nacho Vidal ocupará el lateral derecho y que será Budimir quien juegue en punta, según Chimy en la banda derecha. El recién llegado Abde no estará de inicio pero sí tendrá minutos.

El Rayo quiere dejar atrás la amargura del jueves. Nada más curativo que un buen resultado en El Sadar. A favor de los de Iraola juega su papel de visitante, en el cual han sacado cuatro puntos en este arranque liguero (una victoria en Cornellà y un empate en el Camp Nou). Lejos de Vallecas no pierden, pero en casa cayeron a manos del Mallorca.

Arrasate

"De momento, las cosas nos han ido bien, generando una atmósfera muy positiva y estamos con muchísimas ganas de retomar todo lo que significa jugar en casa".

Iraola

"Es difícil encontrarte cómodo ante Osasuna. El Sadar también juega y no hay que achicarse. A todos nos hacía ilusión contar con RdT, pero no pudo ser. ¿Costa? Veremos a ver".

LA INTRAHISTORIA

Iñigo Pérez, la mano derecha de Iraola que vuelve a El Sadar

La vida de **Iñigo Pérez** (**Pamplona**, 18-01-1988) ha dado un vuelco en sólo tres meses y medio. El tiempo transcurrido desde que disputó su último partido como jugador en activo, vistiendo la camiseta de **Osasuna**, y su vuelta a **El Sadar** como segundo de **Iraola** con el **Rayo**.

Ese 22 de mayo **Arrasate** (el míster con el que despuntó en el **Numancia** y lo fichó para Osasuna) sacó al centrocampista el último cuarto de hora del duelo contra el **Mallorca**, al que había marcado en la primera vuelta su único gol del curso. A pesar de la derrota, Iñigo disfrutó de sus últimos minutos como rojillo y como profesional, después de una temporada en la que apenas había tenido protagonismo, con 335 minutos en **Liga**. No obstante, la afición siempre le mostró un gran cariño durante su periplo de cuatro campañas (18-22), en las que fue partícipe del ascenso a **Primera** y del asentamiento en la élite.

Este verano tuvo opciones para seguir jugando, pero Iñigo decidió comenzar una nueva andadura en los banquillos. Iraola tenía vacante la plaza de segundo, tras la marcha de **Unai Mendia**, y ambos se conocían de su etapa como leones. Compartieron el vestuario del **Athletic** un lustro, el comprendido entre 2009 y 2014.

"Era el típico compañero que sabía que terminaría siendo técnico. Confío en su forma de entender el fútbol", dijo Iraola sobre un Iñigo siempre en un discreto segundo plano. Mantiene sus otras pasiones, como la lectura (a veces compulsiva, llegando a leer simultáneamente tres o cuatro libros), el cine y la escritura. De hecho, escribió de su puño y letra la carta de despedida de Osasuna. —**M. M.**

EDUARDO CANDEL / DIARIO AS

Iñigo Pérez, con Iraola.

El Villarreal estrena hogar ante un Elche que no arranca

Mojica, suplente, pone el morbo

claves del partido

parejo
El Villarreal necesita a Dani Parejo. Si no entra en juego, todo es más complicado.

laterales
La lesión de Lirola y la marcha de Mojica provocará que Francisco ponga laterales nuevos.

recorrido
La profundidad de Pedraza es vital. Llega mucho al área contraria.

ases a seguir

gerard
Le está costando coger ritmo por sus problemas en verano. Su aportación es vital.

boyé
Vuelve al once tras despeguarse con su salida. El argentino marca las diferencias.

altas y bajas

Danjuma, Alberto Moreno y Foyth están lesionados. Debuta Mojica en la lista.

Pol Lirola, Fidel Chaves y Gonzalo Verdú, lesionados. Se estrena Fede.

J. BURGOS / LA PREVIA

El Ciutat de València será testigo del primer derbi de la Comunitat de esta temporada. El campo será el único vestigio del Levante este año en Primera ya que hasta Navidad será la casa de acogida del Villarreal mientras el estadio de La Cerámica se pone guapo. Será el debut en Liga del Submarino en su hogar temporal y habrá que ver la respuesta de una afición que se tendrá que desplazar 65 kilómetros para ver a su equipo.

El Villarreal llega rodadísimo. No ha perdido ni en pretemporada ni en los tres partidos que ha disputado en Liga, victoria de prestigio en el Metropolitano incluida. Pero el protagonista del partido estará en el banquillo del Submarino. Por esto del cierre de mercado con la temporada en curso, Mojica comenzó la semana preparando la semana para enfrentarse al Villarreal y finalmente jugará con la camiseta amarilla y tendrá enfrente como rival a esos compañeros que hasta el jueves eran sus hermanos.

Francisco hará cambios puesto que el arranque liguero ha sido de todo menos ilusionante. Los laterales serán nuevos (Palacios y Clerc), Gut podría volver al medio pero lo más importante será el regreso de Boyé al once.

Emery

"No voy a utilizar nada de Mojica ni lo que pueda decirme del partido. El Elche es un equipo muy bien trabajado. Les tenemos mucho respeto y hay que estar a nuestro mejor nivel".

Francisco

"Digo lo mismo que cualquier entrenador: he terminado hasta el gorro de la situación de todos los movimientos vividos en las últimas horas de plazo. No es una situación lógica".

ITALIA ▸▸ ESPECTACULAR AMBIENTE EN MILÁN

Leão maravillao

El portugués decide el derbi de la Madonnina con dos goles y una asistencia a Giroud ● Es la estrella de este nuevo Milan

MIRKO CALEMME
LA CRÓNICA

El Milan triunfó en un derbi de la Madonnina en el que el claro ganador fue el fútbol: hubo golazos, intensidad, garra, calidad, algún enfado y el ambiente extraordinario de San Siro con sus tifos. El resultado confirma el desenlace del curso pasado, con los equipos milaneses muy cerca, y los *rossoneri* un pelo más adelante.

Los conjuntos dejaron claro que nos iban a entretener en seguida. La primera emoción fue un duro mano a cara tras un duelo a altísima velocidad entre Dumfries y Theo, ambos amonestados. Tras haber rozado el gol en propia puerta con Bastoni, que golpeó el larguero con un testarazo, el Inter acabó con el mejor momento de sus rivales gracias a Brozovic, que, olvidado por De Ketelaere (el belga fue sustituido por Brahim en el 63'), atacó el espacio detrás de la zaga y ganó el mano a mano con Maignan.

La reacción milanista llegó antes del descanso, y con una pequeña ayuda del rival. Calhanoglu falló un pase horizontal, Tonali le robó la cartera y cedió a Leao, que puso las tablas con un zurdazo a la escuadra.

La reanudación fue todavía más espectacular. En el 54', Giroud completó la remontada a pase del mismo Leao con un preciso remate a primer toque en el corazón del área, un clásico de su repertorio. Después de seis minutos, el francés le devolvió el favor a su compañero con un taconazo que el ex del Lille no pudo aprovechar mejor.

Leao penetró en el área, deshaciéndose con su rapidez de toda la zaga rival, y volvió a batir a Handanovic con un remate cruzado. Nunca había marcado goles en un derbi y se desbloqueó por partida doble. Su golazo, no obstante, no sentenció el encuentro, ni mucho menos. El partido volvió a cambiar de guion en el 67', cuando el recién entrado Dzeko empujó entre palos un centro de Darmian. Ahí empezó el show de Maignan, otro héroe rossonero de la tarde.

El guardameta neutralizó con todo tipo de paradones los intentos del bosnio, de Lautaro y de Calhanoglu. Conservó una victoria sufrida y fundamental, porque todo apunta a que la lucha por el *scudetto* sea otra vez una cuestión milanesa. De ser así, el ganador se apuntaría antes de su conciudadano la segunda estrella.

Maignan
El portero fue el otro héroe 'rossonero' de la tarde en San Siro

FIN A UNA SEQUÍA DE SEIS AÑOS

El triunfo del Milan interrumpe una larguísima sequía. Desde el 31 de enero de 2016, los *rossoneri* no ganaban en el derbi como locales. Aquel partido acabó 3-0. Marcaron Alex, Bacca y Niang.

Leão bate a Handanovic por segunda ocasión.

FRANCIA ▸▸ VICTORIA CÓMODA DE LOS DE GALTIER

LIGUE 1 — **6ª JORNADA**

Ayer	
Auxerre-**Marsella**	0-2
Lyon-Angers	5-0
Nantes-**PSG**	0-3
Hoy	
Montpellier-Lille	13:00
Ajaccio-Lorient	15:00
Brest-Estrasburgo	15:00
Clermont-Toulouse	15:00
Reims-Lens	15:00
Troyes-Rennes	17:05
Niza-Mónaco	20:45

Doblete de Mbappé en Nantes

Messi da el pase en los dos goles del punta francés

■ El PSG no necesita hacer grandes partidos en la Ligue 1 para ganar. Tiene un equipo muy por encima de la media. Ante el Nantes, al que venció 0-3, le valieron dos destellos de Messi y dos goles de Mbappé para sentenciar el encuentro. Los locales, que resistieron 20 minutos, se quedaron con diez por la expulsión de Fabio en el primer tiempo y aguantaron como pudieron en la segunda mitad. Además de los dos goles de Mbappé, Nuno Mendes sentenció al final. Vitinha acabó lesionado por la entrada de Fabio, que vio la roja. Todavía no se conoce el alcance de la lesión, pero el portugués ya es un jugador muy importante en el equipo de Galtier como para perderlo durante varias semanas. —A. ONRUBIA

CLASIFICACIÓN

		P	J	G	E	P	DG
⊖	1 PSG	16	6	5	1	0	20
⊖	2 MARSELLA	16	6	5	1	0	10
⊖	3 LYON	13	5	4	1	0	10
▼	4 LENS	13	6	4	1	1	8
▲	5 MONTPELLIER	9	5	2	0	3	6
	6 RENNES	7	5			2	1
	7 ORIENT	7	4				1
	8 LILLE	7	5	2		2	-2
	9 AUXERRE	7	6			3	-4
	10 NANTES	6	6	2		2	2
	11 TROYES	6	5	2	0	3	-3
	12 CLERMONT	6	5	1	3	3	-4
	13 TOULOUSE	5	5		2	2	-2
	14 STADE DE REIMS	5	5	1	2	2	-3
	15 NIZA	5	5		2	2	-3
	16 MÓNACO	5	5		2	2	-4
	17 BREST	4	5	1	1	3	-8
▼	18 ESTRASBURGO	3	5	0	3	2	-2
▼	19 ANGERS	2	6	0	2	4	11
▼	20 AJACCIO	1	5	0	1	4	-6

Mbappé.

SERIE A | **5ª JORNADA**

Ayer

Fiorentina-Juventus	1-1
Milan-Inter	3-2
Lazio-**Nápoles**	1-2

Hoy

Cremonese-Sassuolo	12:30
Spezia-Bolonia	15:00
H. Verona-Sampdoria	18:00
Udinese-Roma (MLC)	20:45

Mañana

Monza-Atalanta	18:30
Salernitana-Empoli	18:30
Torino-Lecce (MLC)	20:45

CLASIFICACIÓN

	Pts	J	G	E	P	DG
1 NÁPOLES	11	5	3	2	0	8
2 MILAN	11	5	3	2	0	5
3 ATALANTA	10	4	3	1	0	5
4 ROMA	10	4	3	1	0	5
5 JUVENTUS	9	5	2	3		5
6 INTER	9	5	3	0	2	3
7 LAZIO	8	5	2	2	1	2
8 TORINO	7	4	2	1	1	0
9 UDINESE	7	4	2		1	0
10 FIORENTINA	6	5	1	3	1	0
11 SALERNITANA	5	4		2		3
12 SASSUOLO	5	4		2		-2
13 SPEZIA	4	4	1		3	-4
14 EMPOLI	3	4	1	0	3	-1
15 LECCE	2	4	0	2	2	-2
16 BOLONIA	2	4	0	2	2	-3
17 VERONA	2	4	0	2	2	-4
▼18 SAMPDORIA	2	4	0	2	2	-6
▼19 CREMONESE	0	4	0	0	4	-5
▼20 MONZA	0	4	0	0	4	-9

Jovic falla un penalti en el empate frente a una gris Juve

■ Al lado de conjunto rossonero, ayer se acostó en la cima de la tabla el Nápoles de Spalletti. Los *azzurri* ganaron 2-1 en el campo de la Lazio, donde hace una semana cayó el propio Inter, con otra espectacular actuación de Kvaratskhelia. Los de Sarri empezaron mejor y se adelantaron con Zaccagni, pero los sureños pusieron las tablas con un cabezazo de Kim y completaron la remontada con el georgiano, que suma ya cuatro goles en cinco presencias. Por la tarde, la Juventus no pasó del empate en su visita a la Fiorentina. Fue otra gris actuación para los *bianconeri*, que se adelantaron con Milik (gran comienzo de el polaco, que ya lleva dos goles), y encajaron el 1-1 tras un contragolpe finalizado por Kouamé. Jovic salvó a la *Vecchia Signora* fallando el penalti del posible 2-1, que golpeó a Perin y al poste.

ISABELLA BONOTTO / AFP

INGLATERRA ▸▸ SORPRENDENTE JORNADA EN LAS ISLAS

Pinchan los dos favoritos

City y Liverpool solo sumaron un punto ● El Chelsea remonta en el minuto 88 ● Los de Conte siguen invictos

XAVI HERAS / LA CRÓNICA

Ni el Manchester City ni el Liverpool sumaron los tres puntos ayer. Mientras los celestes sumaron el segundo empate de la campaña en casa del Aston Villa, los de rojo fueron incapaces de marcar en el derbi de Merseyside. Igualaron a nada frente a sus vecinos del Everton. Fue un duelo frenético y trepidante pese a la ausencia de goles. Núñez regresó al once, y regresaron también las dudas al equipo de Klopp. Después de enderezar el rumbo con dos victorias, a los de Anfield se les apagaron las luces en Goodison Park. No pudieron con Jordan Pickford. Tanto el meta inglés como Alisson firmaron un duelo que sirvió de homenaje al oficio de guardameta. Otro que también pinchó fue el Newcastle United. Los geordies tuvieron una tarde frustrante en la visita de Crystal Palace a St James Park. Dos equipos que habían firmado un buen arranque liguero. No hubo goles pese al buen momento de ambos.

Mitrovic
El serbio es el máximo goleador tras Haaland con seis tantos

Quienes sí ganaron sus partidos fueron el Chelsea y el Tottenham. Los londinenses se acercan a la parte alta de la clasificación. En Stamford Bridge, Chilwell y Havertz marcaron para dar la vuelta al tanto inicial del West Ham. El gol de la victoria llegó a dos minutos de final. La tarde de los Spurs fue más calmada, aunque Mitrovic volvió a marcar para añadir una pizca de picante al partido. El serbio ya lleva seis tantos.

El Wolverhampton ganó su primer partido del curso liguero, frente al Southampton. Por su parte, el Brentford goleó 5-2 al Leeds para acercarse a puestos europeos. Dos recién ascendidos se midieron en la sexta jornada. Uno de los que más gastaron en el mercado de fichajes y uno de los que menos. Los casi 140 millones de euros de diferencia no se vieron reflejados sobre el césped. El Bournemouth remontó la ventaja de 2-0 con la que el Nottingham Forest se marchó al vestuario. Anthony ganó los tres puntos para los suyos marcando el definitivo 2-3 a tres minutos del final.

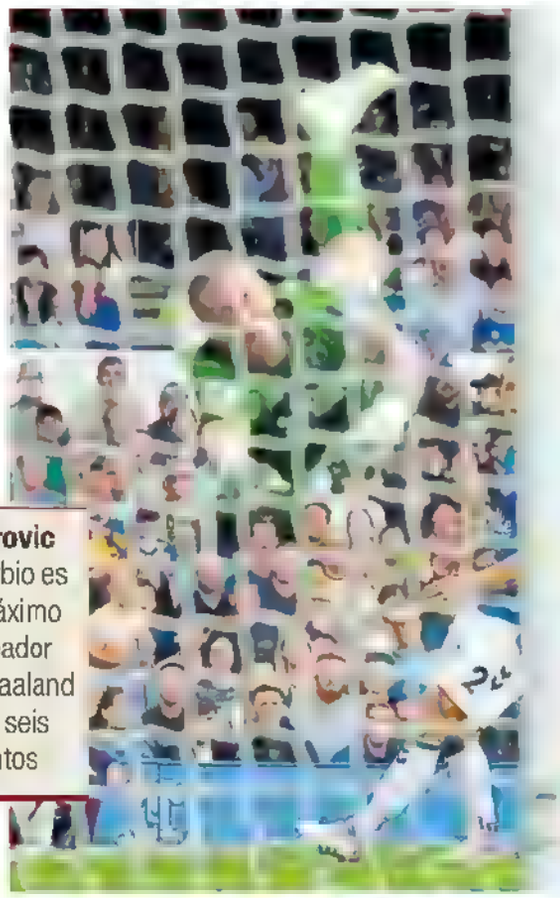

Pickford y Darwin Núñez, durante el Everton-Liverpool

JASON CAIRNDUFF / ACTION IMAGES VIA REUTERS

PREMIER | **6ª JORNADA**

Ayer

Everton-Liverpoo	0-0
Brentford-Leeds	5-2
Chelsea-West Ham	2-1
Newcastle-Crystal Palace	0-0
Nott. Forest-**Bournemouth**	2-3
Tottenham-Fulham	2-1
Wolves-Southampton	1-0
Aston Villa-Man. City	1-1

Hoy

Brighton-Leicester	15:00
Man. United-Arsenal	17:30

* Todos los partidos se ven en DAZN

CLASIFICACIÓN

	Pts	J	G	E	P	DG
1 ARSENAL	15	5	5	0	0	9
2 M. CITY	14	6	4	2	0	9
3 TOTTENHAM	14	6	4	2	0	7
4 BRIGHTON	10	5	3	1		3
5 CHELSEA	10	6	3	1	2	-1
6 LIVERPOOL	9	6	2	3		9
7 BRENTFORD	9	6	2	3		6
8 M. UNITED	9	5	3	0	2	2
9 LEEDS	8	5	2	2	2	0
10 FULHAM	8	6	2	2	2	0
NEWCASTLE	7	6		4		1
12 SOUTHAMPTON	7	6	2	1		3
13 BOURNEMOUTH	7	5	2	1		13
14 WOLVES	6	6	1	3	2	1
15 CRYSTAL PALACE	6	6	1	3	2	-2
16 EVERTON	4	6	0	4	2	2
17 ASTON VILLA	4	6	1		4	-5
▼18 WEST HAM	4	5	1		4	-5
▼19 NOTT. FOR.	4	6	1		4	10
▼20 LEICESTER	1	5	0		4	5

ALEMANIA ▸▸ EL CAMPEÓN TROPIEZA POR SEGUNDA JORNADA CONSECUTIVA

El Bayern se estanca con un empate en Berlín

■ El Bayern empató a uno contra el Unión Berlín y acumula dos empates consecutivos. El conjunto local se adelantó a los 12 minutos de juego por parte de Becker y a los 3 minutos Kimmich igualó el marcador. Con este resultado, los bávaros se colocan terceros en la clasificación, un comienzo agridulce para lo que suele estar acostumbrados los aficionados del Bayern. En la próxima cita se medirán al Stuttgart en el Allianz Arena, un buen lugar para solventar las dudas que han generado. El Leipzig cayó humillado 4-0 en casa de Eintracht de Frankfurt. —**ÁLVARO GARCÍA**

BUNDESLIGA | **5ª JORNADA**

Viernes

Dortmund-Hoffenheim	1-0

Ayer

Leverkusen-**Friburgo**	2-3
Bochum-**W. Bremen**	0-2
Stuttgart-Schalke	1-1
Unión Berlín-Bayern	1-1
Wolfsburgo-**Colonia**	2-4
Eintracht-Leipzig	4-0

Hoy

Augsburgo-Hertha	15:30
M'Gladbach-Mainz (MLC)	17:30

CLASIFICACIÓN

	Pts	J	G	E	P	DG
1 FRIBURGO	12	5	4	0	1	5
2 B. DORTMUND	12	5	4	0	1	4
3 BAYERN	11	5	3	2	0	14
4 UNIÓN BERLÍN	11	5	3	2	0	8
5 COLONIA	9	5	2	3	0	4
6 HOFFENHEIM	9	5	3	0	2	2
7 B. MÖNCHENGLADBACH	8	4	2	2	0	3
8 W. BREMEN	8	5	2	2	1	2
9 EINTRACHT FR.	8	5	2	2	1	0
10 MAINZ 05	7	4	2	1	1	1
11 RB LEIPZIG	5	5	1	2	2	-3
12 STUTTGART	4	5	0	4	1	-1
13 LEVERKUSEN	3	5	1	0	4	3
14 AUGSBURGO	3	4	1	0	3	-5
15 SCHALKE 04	3	5	0	3	2	7
▼16 WOLFSBURGO	2	5	0	2	3	-8
▼17 HERTHA	1	4	0	1	3	-4
▼18 BOCHUM	0	5	0	0	5	12

EN BREVE

El Ajax coge distancia

El Ajax ganó ayer 4-0 (con un doblete de Bergwijn) al Cambuur, y el PSV perdió en casa del Twente. Es el primer pinchazo de los de Van Nistelrooy esta temporada.

Rafinha se va a Qatar

Rafinha Alcántara deja el PSG y firma con el Al-Arabi, de la liga de Qatar. El brasileño no contaba para Galtier en París.

Disparo a puerta de Rober González, que llegó a Vitoria al final del mercado estival

El empate sabe a poco a Alavés y Las Palmas

Los dos aspirantes al ascenso permanecen invictos

ALAVÉS 1		LAS PALMAS 1	
Sivera	♠	Valles	♠♠
Arroyo	—	Suárez (56')	♠
Sedlar	♠	Curbelo	♠
Maras	♠	Sidnei	♠
Duarte	♠	S. Cardona	♠
Balboa (83')	♠	Mfulu	♠
S. Sevilla (74')	♠♠	Moleiro (88')	♠♠
Alkain (62')	♠	Loiodice	♠
Abde (74')	♠♠	Marvin (46')	♠
Jason	♠	M. Cardona (89')	♠♠
D. Fuente (83')	♠	Clemente (79')	♠♠
GARCÍA PLAZA		**PIMIENTA**	
Owono		A. Domínguez	
J. López		E. Clemente	
Tenaglia		Lemos (56')	♠
Tenas		A. García	
Baz		Joel	
Benavídez (83')	♠	Palanca	
Moya (74')	♠	Coco (88')	s.c.
Guridi (62')	♠	Julen	
Rober Glez (74')	♠♠	Fabio (79')	♠
Abqar		Pejiño (46')	♠
Abdallah (83')	♠	Benito (89')	s.c.
Hara			

GOLES
1-0 (24'): **Abde**
1-1 (54'): **M. Cardona**

ÁRBITRO
De la Fuente Ramos (Castilla y León). **Amonestó** a **Mfulu** (44') y **Suárez** (49'). **Árbitro de VAR: Ocón Arráiz** (La Rioja).

INCIDENCIAS
Mendizorroza. 11.388 (100 grancanarios).

J. LEKUONA / LA CRÓNICA

Un gol de Ezzalzouli Abde Rebbach y otro de Marc Cardona igualaron el choque de altos vuelos entre Deportivo Alavés y Las Palmas, un botín mínimo que les supo a poco. Los prolegómenos del partido arrojaron malas noticias, ya que hubo un conato de enfrentamiento entre parte de la afición de Las Palmas y algunos seguidores del Alavés. La Ertzaintza, que estaba cerca de la zona de taquillas, envió dos furgonetas. No hubo heridos ni detenidos.

En cuanto al aspecto deportivo, el respeto mutuo llevó a ser prácticos a ambos conjuntos y sumar algo aunque fuera mínimo y seguir invictos. El equipo local recuperó a Benavídez y Guridi, pero no entraron en el once inicial. Tampoco estaba Sylla, lesionado, ni Rioja, que ha tenido una semana movidita. La Unión Deportiva llegaba con un montón de bajas: Kirian Rodríguez, Vitolo, Viera, Sandro y Jiménez. Pero los canarios tienen mucho fondo de armario.

El equipo visitante comenzó llevando la iniciativa. En el minuto 20 llevaba el 84 por ciento de la posesión. Pero salvo un valiente Moleiro, el juego era horizontal. Un chispazo del Alavés, que le dejaba la iniciativa al rival, supuso el 1-0 gracias a una jugada de Abde, un chico argelino de 24 años que se ganó el derecho a subir al primer equipo después de hacer 16 goles en el filial de Tercera Federación. Primer tanto que encaja Las Palmas este año.

> **Incidentes**
> La Ertzaintza abortó una pelea entre aficionados de ambos equipos

Además de Moleiro, el jugador canario más incisivo fue Marc Cardona. Primero hizo un disparo cruzado en fuera de juego, luego pudo rematar a gol, pero dio un pase de la muerte a un compañero, posteriormente cabeceó dos ocasiones altas y como colofón fue el autor del tanto del merecido empate.

VILLARREAL B 3		MIRANDÉS 0	
Iker Álvarez	♠♠	Ramón J. R.	♠
Leal	♠♠♠	Parra	♠
Dela	♠♠♠	Álex Martín	—
Mbacke	♠♠	Michelis	♠♠
Tasende (82')	♠♠	Salinas	♠♠
Hassem (54')	♠	Prados (65')	♠
Del Moral	♠♠	Juanlu (65')	♠
Carlo (46')	♠	Rey	♠
Lozano	♠♠	López (80')	♠♠
Collado (54')	♠	Raúl	♠♠♠
Fer Niño (69')	♠	Serrano (13')	s.c.
M. ÁLVAREZ		**ETXEBERRIA**	
Gianni		Herrero	
Carreira		Iago	
Arana (69')	♠	Santos (13')	♠♠
Ontiveros (54')	♠	J. Serrano (65')	♠
Iosifov		Pinchi	
Romero (82')	s.c.	Mráz (80')	s.c.
Pacheco		Manu	
Geralnik		Jofre (65')	♠
Liberman		Paulo	
Alonso (46')	♠	Barbu	
Hugo		Durán	
Ojeda (54')	♠♠♠	Castillo	

GOLES
1-0 (44'): **Dela,** de córner
2-0 (75'): **Leal,** con un tiro cruzado
3-0 (88'): **Ojeda,** en un disparo lejano

ÁRBITRO
B. Ferrer (Baleares). **Expulsó a Álex Martín** (7' y 11'). **Amonestó a Prados** (9'), **Carlo** (33'), **Dela** (38'), **Tasende** (64') y **Rey** (69'). **VAR: V. Garrido** (País Vasco).

La expulsión de Álex Martín en el minuto 11, determinante

■ Los regalos salen caros en el fútbol y esa lección se vio aplicada en el duelo entre el Villarreal B y el Mirandés. Los de Etxeberria cuajaron un buen encuentro, generaron peligro, merecieron marcar... Pero se vieron lastrados por la temprana roja a Álex Martín. El zaguero regaló el triunfo a los locales con su expulsión en el 11 por doble amarilla. Los del norte, aún con diez, vendieron cara su piel, pero los castellonenses hicieron valer su superioridad numérica.

Dela marcó a la salida de un córner antes del descanso, mientras que Leal y Ojeda sentenciaron ya durante la recta final. El argentino, además de marcar en el día de su debut, fue clave para que los suyos se llevaran el triunfo. —**SANCHIS**

TENERIFE 1		RACING 0	
Soriano	♠♠	Parera	♠♠
Mellot	♠	Dani Fdez.	♠
Carlos Ruiz (70')	♠	Germán	♠
Sipcic	♠♠	Moreno	♠
Nacho	♠	Saúl García (76')	♠
Waldo (65')	♠♠	Mboula (63')	♠♠
Corredera	♠	Íñigo	♠♠
Sergio (84')	♠	Tienza (63')	♠
Mo Dauda (65')	♠	Vicente	♠
Borja G. (70')	♠	Juergen (76')	♠
Enric G.	♠♠	Sekou (84')	♠
RAMIS		**FDEZ. ROMO**	
Javi Díaz		Jokin Ezkieta	
Aitor Buñuel		Germán	
Shashoua		Mantilla	
David R. (84')	s.c.	Bobadilla	
Teto (65')	♠	Alfon	
Appiah (65')	♠	Camus (76')	—
I. Romero (70')	♠	R. Alves (63')	—
Ibra (70')	♠	Matheus (84')	s.c.
		Aldasoro (76')	—
		Dani G.	
		Pecue (63')	♠

GOL
1-0 (54'): **Borja Garcés.**

ÁRBITRO
Guzmán Mansilla (Andalucía). **Expulsó** a **Germán** (93') con una roja directa. **Amonestó** a los locales **Enric** (40') e **Ibra** (90') y, por parte de los visitantes, a **Íñigo** (10'), **Tienza** (37'), **Moreno** (45') y **Camus** (77'). **Árbitro VAR: Areces Franco** (Asturias).

La insistencia de Garcés da la victoria al Tenerife

■ Borja Garcés tuvo premio a su insistencia y tras fallar dos jugadas cantadas, el delantero no bajó los brazos y le dio la primera victoria al Tenerife ante un Racing que seguirá colista y sin estrenarse.

Durante la primera parte, los cántabros tuvieron más el balón, pero fueron los tinerfeños los que contaron con las dos ocasiones más claras en las botas de Mo Dauda y Borja Garcés, quienes no estuvieron acertados ya sea por culpa de Parera o por la falta de puntería.

Tras el descanso, el delantero cedido por el Atlético de Madrid pudo por fin anotar, con cierta fortuna y así adelantar a los blanquiazules que defendieron el triunfo con uñas y dientes ante un rival peleón. —**A. SKALE**

12° BURGOS-CARTAGENA 6°

EL PLANTÍO **18:30 (LALIGA SMARTBANK TV)**

A confirmarse

El Burgos quiere confirmar el buen hacer de las primeras jornadas en El Plantío. **J. M.**

■ **Sancionados.** No tiene
■ **Lesionados.** Loic, Matos, Andy y Pérez
■ **Alineación (5-4-1)**
13. Caro, 19. Eraso, 18. Córdoba, 14. Elgezabal, 20. Grego, 3. Fran, 8. Valcarce, 6. Navarro, 22. Mumo, 10. Bermejo; y 7. Artola (1. Barrio, 2. Borja, 4. Zabaco, 5. Atienza, 21. Berjón, 11. Gaspar, 9. Mourad y 15. Juan)
Entrenador: Calero

El 'Efesé', enrachado

El Cartagena busca un nuevo triunfo para seguir en la parte alta de la clasificación. **A. R.**

■ **Sancionado.** Musto
■ **Lesionados:** Olivas, Tejera y Franchu
■ **Alineación (4-2-3-1)**
1. Marc, 16. Calero, 4. Alcalá, 5. Vázquez, 6. Datkovic; 17. Rico, 15. Sangalli; 24. Jansen, 8. De Blasis, 20. Jairo y 9. Ortuño (13. Aarón, 7. Ferreiro, 10. Valle, 11. Arribas, 19. Sadiku, 22. Delmás, 26. Ferru, 35. Nacho y 28. Neskes). **Entrenador:** Carrión.

EN BREVE

■ **Bolo, feliz**

"Estoy encantadísimo con esta plantilla, no solo deportivamente. Tenemos un grupo fenomenal", aseguró el técnico del Oviedo.

■ **Nafti, optimista**

El técnico del Levante no escondió en la previa del duelo ante el Oviedo que su equipo "es una pasada", tras mantener a Campaña y De Frutos.

CLASIFICACIÓN

			Ptos	J	G	E	P	GF	GC	DG
▲	1	Granada	9	3	3	0	0	7	0	7
▲	2	Las Palmas	8	4	2	2	0	7	1	6
●	3	Sporting	8	4	2	2	0	8	3	5
●	4	Alavés	8	4	2	2	0	5	3	2
●	5	Villarreal B	7	4	2	1	1	7	5	2
●	6	Albacete	7	3	2	1	0	4	2	2
	7	Eibar	7	4	2	1	1	6	5	1
	8	Cartagena	6	3	2	0	1	6	5	1
	9	Oviedo	6	3	2	0	1	2	1	1
	10	Ponferradina	6	4	2	0	2	6	7	-1
	11	Levante	5	3	1	2	0	2	0	2
	12	Burgos	5	3	1	2	0	1	0	1
	13	Lugo	4	3	1	1	1	3	3	0
	14	Tenerife	4	4	1	1	2	3	5	-2
	15	Leganés	3	4	1	0	3	3	5	-2
	16	Málaga	3	3	1	0	2	3	6	-3
	17	Andorra	3	3	1	0	2	2	6	-4
	18	Zaragoza	2	3	0	2	1	0	1	-1
▼	19	Huesca	1	3	0	1	2	3	5	-2
▼	20	Ibiza	1	3	0	1	2	2	5	3
▼	21	Mirandés	1	4	0	1	3	2	8	-6
▼	22	Racing	0	4	0	0	4	0	6	-6

▲ Ascienden ● Promocionan ▼ Descienden

4ª JORNADA

■ **Leganés-Eibar** 2-1
Nyom (44'), Arnaiz (90') y Nolaskoain (93')
■ **Alavés-Las Palmas** 1-1
Abde (24') y M. Cardona (54')
■ **Villarreal B-Mirandés** 3-0
Dela (44'), Leal (75') y Ojeda (88')
■ **Ponferradina-Sporting** 1-3
Juan Otero (19'), Gragera (24'), Agus Medina (72') y Zarfino (93')
■ **Tenerife-Racing** 1-0
Borja Garcés (54')
■ **Andorra-Granada**
Hoy, 14:00, LaLigaSB TV — González F.
■ **Málaga-Albacete**
Hoy, 16:15, LaLigaSB TV — Gorostegui F.
■ **Burgos-Cartagena**
Hoy, 18:30, LaLigaSB TV — Ávalos B.
■ **Huesca-Ibiza**
Hoy, 18:30, LaLigaSB TV — Sánchez J.
■ **Zaragoza-Lugo**
Hoy, 21:00, LaLigaSB TV — Hernández M.
■ **Oviedo-Levante**
Mañ., 21:00, LaLigaSB TV — Moreno A.

clave del partido

debuts
En el Andorra pueden estrenarse Mika Mármol, Valera y Christos Albanis; en el Granada, el extremo Alberto Perea.

ases a seguir

vilanova
La pasada jornada disputó su partido 100 de tricolor. Lo ha jugado todo.

uzuni
Frente al Villarreal B marcó un hat-trick. El albanés es un peligro constante.

El Andorra se estrena como local ante el Granada

■ El Estadi Nacional abre su temporada en Segunda. Tras tres duelos a domicilio, el Andorra debuta en casa y lo hace a lo grande, contra el Granada, un líder intocable.

Los de Sarabia medirán su ilusión y ganas ante un bloque nazarí que asusta y destila fuerza: nueve puntos de nueve posibles, siete goles a favor y ningún tanto en contra. **M. B.; C. C.**

El Sporting y la 'mareona' conquistan El Toralín

■ La Ponferradina sumó su segunda derrota seguida y primera en un Toralín casi lleno ante una 'mareona' que disfrutó de la victoria del Sporting. Los bercianos pudieron empatar, pero pagaron su falta de efectividad y cedieron los tres puntos a los sportinguistas.

A contrario que Naranjo, Juan Otero no perdonó en el 19' para empujar un centro de Cote. París Adot pudo empatar, pero cruzó demasiado, y Gragera, en un córner, puso el 0-2, que dejó desconcertada a la Ponfe.

Los cambios de Gomes sirvieron para recuperar la intensidad y la Deportiva se fue haciendo con el mando hasta que Agus Medina recortó distancias a falta de 20'. El propio Derik rozó el gol, pero no pudo resolver ante la salida de Mariño y ya en el descuento, un error de Amir permitió que Zarfino sentenciara. **—Á. ESTÉBANEZ**

LUIS DE LA MATA / DIARIO AS

Zarfino, tras marcar el 1-3

clave del partido

sin victorias
Ni el Huesca, que ha perdido dos puntos en el tiempo añadido en las dos últimas jornadas, ni el Ibiza conocen todavía la victoria.

ases a seguir

marc mateu
Tiene un guante en su bota izquierda y es un gran recurso a balón parado.

darío poveda
El delantero centro regresa a El Alcoraz. Lleva un gol y una asistencia con el Ibiza.

Cuco Ziganda y Baraja, en busca de su primer triunfo

■ Cuco Ziganda y Javier Baraja persiguen su primera victoria de campeonato para poder asentar sus nuevos proyectos, ya que el Huesca y el Ibiza sólo han sumado un punto en este inicio de temporada.

En el Huesca, Timor suplirá en el eje de la defensa al sancionado Pulido, mientras que el Ibiza insistirá en el 1-4-1-4-1. **—J. P., P. M.**

clave del partido

sin gol
El Real Zaragoza, que aún no ha marcado un gol, está a 56 minutos de batir un registro histórico de ineficacia realizadora.

ases a seguir

giuliano
Apuntó detalles en Cartagena y esta noche debe confirmarlos en casa.

whalley
El portero zaragozano retorna a La Romareda convertido en un muro.

Las urgencias aprietan a Carcedo contra el Lugo

■ Las urgencias ya es apretan a Carcedo y al Real Zaragoza, después de tres jornadas sin marcar un gol. Así que la victoria es inaplazable. Se espera el debut de gigante Gueye, aunque no jugará de inicio.

Por su parte, los del Anxo Carro viajan a La Romareda con la defensa justa, apretados por las lesiones y las sanciones, pero con un Whalley en plena forma. **P. L. F., D. B.**

clave del partido

el calor
Un aspecto que no pasa desapercibido. A la hora del partido la temperatura será de 31 grados. Y puede haber terral.

ases a seguir

febas
El ex del Albacete aporta talento y el último pase que precisa Rubén Castro.

olaetxea
Un cabezazo suyo dio la victoria en el minuto 96 ante el Huesca.

El Alba visita a un Málaga que no gana en casa desde noviembre

■ Con oxígeno recobrado tras su victoria contra el Mirandés, el Málaga recibe al Albacete. Para Salva Ballesta, exjugador de ambos equipos, "no parece un recién ascendido". Los malagueños no ganan en casa desde el 20-11-2021. N'Diaye tiene opciones de estrenarse. Julio Alonso regresa tras cumplir sanción y el reciente fichaje, Javi Martínez, tiene posibilidades. **—C. C.; J. S.**

Diario AS domingo, 4 de septiembre de 2022

El 'sucesor' de Vilda se va

La RFEF anunció la marcha de Pedro López, campeón del mundo Sub-20 hace seis días, que entrenará a México

AMALIA FRA
MADRID

Pedro López dice adiós a España. La RFEF comunicó la salida del seleccionador que acaba de llevar a lo más alto al país en el Mundial Sub-20. Unos días después de hacer historia para la Selección (nunca se había logrado ese título) toma un nuevo rumbo lejos de la que fue su casa durante más de una década. "La Federación le deja las puertas abiertas con el deseo de juntar sus caminos en un futuro", dijo el comunicado.

López lo ha logrado todo y su crecimiento en la RFEF contrastaba con la confianza de la Junta Directiva por el seleccionador absoluto Jorge Vilda. No tenía opción de seguir creciendo y ofertas no le faltaban. Cada día hay más técnicos españoles que deciden decidir adiós y jugársela fuera de nuestras fronteras. Lo vemos con Luis Cortés (seleccionador de Ucrania), Pedro Martínez Losa (seleccionador de Escocia) o Natalia Astrain (seleccionadora en las categorías inferiores de EE UU). La Federación Mexicana de Fútbol puso una jugosa oferta a Pedro López cuando todavía dirigía a la Sub-20. El técnico, tras tocar el cielo con las categorías inferiores de La Roja, quiere dar un paso hacia adelante en su carrera. "Si hay una buena oferta, hay que aprovecharla. Podemos presumir que tenemos buenas y buenos entrenadores en nuestro país", admitió su amigo y excompañero Vilda.

Ahora le llega el turno de algo grande. Toma el relevo en el banquillo de Mónica Vergara, que fue destituida al no clasificar a México para el Mundial femenino en Australia y Nueva Zelanda de 2023. Aun con este hándicap, el proyecto del país azteca con su fútbol femenino está siendo muy destacado.

Para la Liga MX han fichado a grandes jugadoras internacionales, entre las que se encuentran varias españolas como Jenni Hermoso, Andrea Pereira y la última, Andrea Falcón. Ayer mismo se confirmó también su fichaje por el Club América de México. Con esta nueva incorporación de altura cierra el club mexicano el mercado de refuerzos. Falcón, de 25 años de edad, llega procedente del Barcelona y ha sido internacional con la Selección absoluta de España. Juega como extremo, y tiene mucha habilidad.

Relevo
La gran confianza en Vilda tapona a los que vienen

Proyecto
México no acude al Mundial; empieza un ciclo nuevo

QUALITY SPORT IMAGES / GETTY IMAGES
Pedro López, exseleccionador de España Sub-20.

LA INTRAHISTORIA

[illegible] intocable [illegible] Vilda y otro contratiempo

■ Temporada nueva para la **Selección** y aires renovados en **La Roja.** El primer partido ante **Hungría** ya dejó entrever que el camino hacia el **Mundial** será movidito. Nadie tiene el puesto asegurado. Algunas jugadoras jóvenes vienen pisando fuerte desde abajo y eso hará que haya cierto cambio en el equipo español.

Uno de los puestos que está renovándose es el lateral izquierdo. El gran momento por el que pasa **Olga Carmona** hace que ya se la vea como la nueva carrilera izquierda de La Roja. "Viene de hacerlo muy bien en la **Eurocopa.** Nos ha llamado mucho la atención", admitió el técnico sobre la sevillana.

La que tiene todas las de perder es **Leila Ouahabi**, que ante el gran nivel de su compañera ha perdido protagonismo y ya no tiene el puesto asegurado como lo lleva teniendo muchos años. Tendrá que luchar esta temporada por volver a su mejor nivel en las filas del **Manchester City.** La 'lucha' por el lateral izquierdo está servida.

Por otra parte, el partido ante Hungría deja una mala noticia: **Mariona** está KO. La delantera del **Barcelona** sufrió un golpe en una acción de choque que le impidió volver después del descanso. "Tras las pruebas realizadas en la mañana de este sábado, 3 de septiembre de 2022, se le ha diagnosticado un esguince de grado I-II del ligamento lateral externo de su tobillo derecho", comunicaron desde la **RFEF**.

Las alarmas saltaron cuando Mariona se lanzó al suelo y pidió asistencia médica. Luego las imágenes no dejaron lugar a la duda: se dobló el tobillo por completo. Y los exámenes han confirmado que estará al menos tres semanas KO. **A. FRA**

CAMERASPORT VIA GETTY IMAGES
Olga Carmona.

LOTERÍA NACIONAL
SÁBADO

SORTEO DEL DÍA
3 DE SEPTIEMBRE DE 2022
Diez series de 100.000 billetes cada una

SORTEO 70
22

Lista acumulada de las cantidades que han correspondido a los números premiados, clasificados por su cifra final

0		1		2		3		4		5		6		7		8		9	
Números	Euros/Billete	Números	Euros/Billete	Números	Euros/Billete	Números	Euros/Billete	Números	Euros/Billete	Números	Euros/Billete	Números	Euros/Billete	Números	Euros/Billete	Números	Euros/Billete	Números	Euros/Billete
[illegible]	[illegible]	[illegible]	[illegible]	[illegible]	[illegible]	[illegible]	[illegible]	[illegible]	[illegible]	[illegible]	[illegible]	[illegible]	[illegible]	[illegible]	[illegible]	[illegible]	[illegible]	[illegible]	[illegible]

Terminaciones [illegible]

ESTE SORTEO PONE EN JUEGO 105.000.000 DE EUROS EN PREMIOS

GRUPO 1

	Ptos	J	G	E	P	DG
1 Sanse	6	2	2	[illegible]	[illegible]	3
2 S. Fernando	4	2	[illegible]	[illegible]	[illegible]	1
3 Badajoz	4	2	[illegible]	[illegible]	[illegible]	1
4 Córdoba	3	[illegible]	[illegible]	0	[illegible]	3
5 Fuenlabrada	3	[illegible]	[illegible]	[illegible]	[illegible]	2
6 Linares	3	1	1	0	[illegible]	2
7 Deportivo	3	[illegible]	[illegible]	0	[illegible]	1
8 R. Ferrol	3	[illegible]	[illegible]	[illegible]	[illegible]	1
9 Algeciras	3	[illegible]	[illegible]	[illegible]	[illegible]	1
10 Castilla	1	1	[illegible]	1	[illegible]	0
11 Alcorcón	1	1	[illegible]	1	[illegible]	0
12 Bca. Linense	1	2	[illegible]	[illegible]	[illegible]	1
13 Pontevedra	1	2	[illegible]	[illegible]	[illegible]	-2
14 Intercity	0	[illegible]	[illegible]	[illegible]	[illegible]	0
15 Celta B	0	1	[illegible]	[illegible]	1	1
16 Ceuta	0	1	[illegible]	[illegible]	[illegible]	1
17 Cultural L	0	[illegible]	[illegible]	[illegible]	[illegible]	1
18 Majadahonda	0	2	[illegible]	[illegible]	[illegible]	-2
19 Mérida	0	1	[illegible]	[illegible]	[illegible]	2
20 Unionistas	0	1	[illegible]	[illegible]	[illegible]	3

▲ Ascenso ● Promoción ▼ Descenso

2ª JORNADA

Ayer

Deportivo-Bca. Linense	2-1
Algeciras-Majadahonda	2-1
Badajoz-San Fernando	1-1
UD Sanse-Pontevedra	2-0
Dux Inter-Mérida	Aplazado

Hoy

Unionistas-Linares	12:00
Alcorcón-Celta B	17:00
Córdoba-Fuenla.	19:30
R. Ferrol-Castilla (TVG)	19:30
Cultural-Ceuta	19:30

Se emiten por Instat

Soriano festeja con la afición su gol

SANCHO FOTO / DIARIO AS

El talento de Soriano acaba con la Balona

El Depor remonta un 0-1

L. CRUZ / LA CRÓNICA

■ El Depor se estrenaba en liga en Riazor, el mismo escenario en el que tres meses antes se había vivido toda una tragedia al ver como volaba el ascenso. Y la primera parte trajo los peores recuerdos, con un equipo largo, descolocado y superado de principio a fin. Superado por una Balona valiente que presionó arriba, buscó la portería y salió ganador en todos los aspectos del juego. El premio fue el gol de Delmonte. La película cambió en el segundo acto, con los coruñeses mucho mejor en lo colectivo, pero sobre todo por la actuación de Mario Soriano. Doblete del madrileño, el segundo de ellos de videoteca, para remontar.

DEPORTIVO 2	LINENSE 1
Mackay	Varo
Antoñito (75')	Loren (75')
Lapeña	Delmonte
Jaime	Morante
Raúl	Muñoz
Álex B.	Massorens
Villares	Romero
Quiles	Koroma (63')
Soriano (85')	Toni S. (75')
Kanté (85')	Omar (63')
Gorka (68')	Heras
BORJA	**MONTEAG.**
R. Díez (68')	Álex Gut. (63')
Trilli (75')	Alí (63')
Iba (85') s.c.	Joao P. (75')
Isi (85') s.c.	Feliu (75')

GOLES. 0-1 (30'): **Delmonte**. 1-1 (57'): **Soriano**. 2-1 (69'): **Soriano**.

ÁRBITRO. **Pérez Muley**, Madrid. Amonestó a **Romero, Antoñito, Heras** y **Villares**.

ESTADIO. **Riazor. 15.270 esp.**

Oro puro para un Deportivo de dos caras que logró darle la vuelta a un complicado partido ante un buen Linense que al final se vio superado.

Iker Bravo se estrena de blanco

■ Es el primer día de lo que puede ser un idilio de años. A menos así está en los planes del Real Madrid. Iker Bravo, el último fichaje de La Fábrica y el diamante más brillante de la mina, podría debutar esta tarde como jugador del Real Madrid. Está en manos de Raúl, que en la primera jornada reforzó su apoyo en Álvaro Rodríguez, el *killer* del juvenil A, pero cada vez más asiduo al filial. La llegada de Bravo, indiscutible en la Sub-17, debería suponerle un obstáculo y al Madrid, una oportunidad de futuro. De momento está cedido con opción de compra (en torno a 6 millones). Debe convencer. Explotar.

Enfrente tendrá un 'coco'. El Racing de Ferrol asaltó Majadahonda la pasada jornada y es uno de los grandes candidatos a ascenso. Ya se quedó a las puertas hace unos meses (eliminado por el Nàstic en playoff). Y el Castilla enseñó las costuras de su casa el curso pasado. Hay ganas de revancha. **—S. LÓPEZ**

R. FERROL | CASTILLA

A MALATA

	R. Ferrol	Castilla	
13	Gazzaniga	López	1
12	Ferrone	Tobías	2
4	Jon García	Pablo Ramón	5
15	David Castro	Rafa Marín	16
3	Pumar	Alcázar	15
6	Manzanara	Dotor	30
6	Bernal	Martín	14
8	Álex López	Peter	11
23	Carlos Vicente	Noel López	9
7	Héber Pena	Arribas	10
9	Manu Justo	Iker Bravo	21
Cristóbal	ENTRENADOR		Raúl

ÁRBITRO: Vicente Moral

SANSE 2	PONTEVEDRA 0
Pedro López	Cortés
Rafa Navarro	Bastos
Juanra	Churre
Charlie	Soto
Nieto	Álex Glez
Raúl H. (69')	Román (67')
Villapalos	Yelko
Borja Sánchez	Cavillo (67')
Javi (62')	Bakero (55')
Arturo (80')	Abelenda
P. Benito (62')	Rufo (55')
AYLLÓN	**FERNÁNDEZ**
Borja M. (69')	Gueye (55')
Mecerreyes (80')	Charles (55')
Coulibaly (62')	Rubio (67')
Ródenas (62')	Borja (67')

GOLES. 1-0 (38'): **Raúl Hernández**. 2-0 (50'): **Raúl Hernández**.

ÁRBITRO. **Cosejero Sánchez**, extremeño. **Dos amarillas.**

ESTADIO. **Matapiñonera. 1.140 espectadores.**

Raúl pone por las nubes a los sanseros

■ El Pontevedra perdonó en exceso en defensa y dos errores propiciaron que Raúl Hernández pusiese en órbita a los sanseros con seis puntos en dos jornadas. Tras una primera media hora sin peligro, el Sanse tuvo el acierto de marcar en su primera oportunidad y en la primera del segundo acto. Su seriedad atrás hizo el resto. **—ÁREA 11**

Raúl celebra su doblete.

BADAJOZ 1	SAN FERNANDO 1
Kike Royo	Isma Falcón
Acuña (72')	Lanch
Mariano	Farrando
Cordero	José Carlos
Valcarce	Luis Ruiz
Palma (77')	Ilyas (62')
Chendri (46')	D. Ramos (62')
Calderón	Cebeno
Zelu (72')	Callejón (73')
Alfaro	Babiany (62')
Ferrón	D. Campo (73')
JOVÉ	**CASTRO**
Javi Ros (46')	Bicho (62')
José Mas (72')	Rodrigo (62')
Soto (72')	Navarro (73')
Burlamaq. (77')	Marcelo (73')
	Caballero (83')

GOLES. 1-0 (22'): **Zelu**. 1-1 (25'): **Ilyas**.

ÁRBITRO. **Bueno Prieto**, colegio madrileño. **Tres amarillas. Roja a Navarro** (80').

ESTADIO. **Nuevo Vivero. 4.000.**

■ Intenso empate en un encuentro que fue de más a menos, con gran salida pacense y un golazo de Ilyas por la escuadra para los 'cañaíllas'. La segunda parte decayó. **—ÁREA 11**

UD LOGROÑÉS 0	BILBAO ATH. 1
Serantes	Padilla
Simón Lacea	Rincón
Arregi	Eguiluz (62')
Cristian (8')	Mendibe
Iñaki	Chasco (70')
J. Sierra	Naveira
Markel (78')	Gere
Menudo	Adu Ares (85')
Zourdine	Goti (70')
Vinicius (65')	Cluis Bilbao
Ponce (53')	Cabo (62')
AGUILÀ	**ARDESTEGUI**
Kortazar (78')	Trespalac. (62')
Schutte (78') s.c.	Ewan (62')
Pichín (53')	Oier (70')
Mendes (65')	Jon G. (70')
	Beñat (85') s.c.

GOL. 0-1 (38'): **Jon Cabo**.

ÁRBITRO. **De Ena Wolf**, del colegio aragonés. **Amonestó al local Jaime Sierra.**

ESTADIO. **Las Gaunas.** Un total de **4.080 espectadores**.

■ Se impuso el equipo que se mostró más efectivo en ataque. No mereció tanto castigo el conjunto riojano, ya que dominó y tuvo las mejores ocasiones. **—Á11**

GRUPO 2

	Ptos	J	G	E	P	DG
1 La Nucía	4	2	1	1	0	1
2 R. Sociedad B	3	[illegible]	[illegible]	[illegible]	[illegible]	2
3 Real Unión	3	[illegible]	[illegible]	[illegible]	[illegible]	2
4 Barcelona At.	3	[illegible]	[illegible]	[illegible]	[illegible]	1
5 Alcoyano	3	1	1	[illegible]	[illegible]	1
6 Intercity	3	1	1	[illegible]	[illegible]	1
7 Bilbao Athletic	3	[illegible]	[illegible]	[illegible]	[illegible]	0
8 Gimnàstic	2	[illegible]	[illegible]	[illegible]	[illegible]	0
9 Sabadell	1	1	[illegible]	[illegible]	[illegible]	0
10 Amorebieta	1	1	[illegible]	1	[illegible]	0
11 Osasuna B	1	1	[illegible]	1	[illegible]	0
12 Calahorra	1	[illegible]	[illegible]	[illegible]	[illegible]	0
13 Real Murcia	1	[illegible]	0	[illegible]	[illegible]	0
14 At. Baleares	1	1	[illegible]	1	[illegible]	0
15 UD Logroñés	1	2	[illegible]	[illegible]	1	1
16 Numancia	1	2	[illegible]	[illegible]	[illegible]	1
17 Eldense	1	2	[illegible]	[illegible]	[illegible]	2
18 Castellón	0	[illegible]	[illegible]	[illegible]	1	1
19 SD Logroñés	0	1	[illegible]	[illegible]	[illegible]	1
20 Cornellà	0	[illegible]	0	[illegible]	[illegible]	2

▲ Ascenso ● Promoción ▼ Descenso

2ª JORNADA

Ayer

La Nucía-Gimnàstic	1-1
UD Logroñés-**Athletic B**	0-1
Eldense-Numancia	0-0

Hoy

Amorebieta-SD Logroñés	12:00
Cornellà-Osasuna B	19:30
Castellón-Sabadell	19:30
Intercity-Real Murcia	19:30
Calahorra-Sanse B	19:30
Alcoyano-Barcelona Atl.	20:00
At. Baleares-Real Unión	20:00

Se emiten por InStat, E3, IB3

LA NUCÍA 1	NÀSTIC 1
Jaume	Manu García
Romera	Bonilla (58')
Álex Sallo	Pol D. (69')
Adri León	Trilles
Ángel López	Ne Jm.
Javier Pina (81')	Robert S. (77')
Dasquet	Gorostidi (46')
Javi Mtz (62')	Quintanilla
Ismael (81')	Montalvo
Bona (73')	M. Álvarez
Huenaca (62')	Pablo Fdz. (58')
FERRANDO	**AGNÉ**
Bustillo (81')	A. Rey (58')
Cabezas (62')	Tirlea (69')
Rubén (81') s.c.	M. Arce (46')
Jorge G.ª (73')	Andy (77')
Akebe (62')	Guille (58')

GOLES. 1-0 (85'): **Bustillo**. 1-1 (88'): **Guillermo** (pti.).

ÁRBITRO. **Ramos Andrés**, aragonés. **Cuatro amarillas.**

ESTADIO. **Olímpic Camilo Cano.** Unos **700 espectadores**.

El Nàstic reacciona a tiempo para empatar

■ Los alicantinos estuvieron muy cerca de sumar la segunda victoria consecutiva, pero continúan invictos. Ayer ante el Gimnàstic les dejaron sin argumentos durante los noventa minutos en un buen partido de los de César Ferrando.

En la primera parte La Nucía arriesgó mucho más, pero no encontró el gol. Robert Simón tuvo la mejor ocasión visitante. Tras el descanso, los locales fueron a por la victoria. Bustillo, a cinco minutos para el final, culminó un rápido contragolpe con un certero disparo desde la frontal del área. El Nàstic supo reaccionar y Guillermo, desde los once metros, estableció el definitivo 1-1 después de que el árbitro castigara con penalti unas manos dentro del área local. **—Á11**

Sufrida victoria del Algeciras en casa

ALGECIRAS 2	MAJADAHONDA 1
Pol Tristán	Fernández
Albarrán	Francis (80')
Figueras	Casado
Amoah	Otoli Quaye
Tomás	Pinillos (46')
Borja F. (76')	Nando (46')
Turrillo	Mario (70')
César G.ª (63')	Salama
Martín (39')	Alayeto
A. Romero	Néstor (60')
Roni (76')	David R.
IVÁN ANIA	**NOGALES**
Elejalde (39')	Abreu (46')
P. Mena (63')	Rahim (46')
Vega (76')	Jeisson (70')
Mizzian (76')	Portero (80')
	Llamas (60')

GOLES. 1-0 (21'): **Iván Turrillo**. 2-0 (52'): **Álvaro Romero** (pti.). 2-1 (59'): **Casado**.

ÁRBITRO. **Bestard Servera**, colegio balear. **Amarilla** a **Amoah, Albarrán; David Salama, Francis** y **Portero**.

■ Supo sufrir el Algeciras para sujetar el primer triunfo de la temporada en el Nuevo Mirador ante un Rayo Majadahonda que nunca se dio por vencido. Buen partido, con muchas ocasiones de gol y dos escuadras de claro talante ofensivo.

En el primer periodo se le queda corto el 1-0 al cuadro andaluz, que amplió ventajas pronto gracias a un penalti de Álvaro Romero. Casado no tardó en recortar las diferencias y el meta Tristán se erigió en salvador de los suyos con un par de paradones. **—ÁREA 11**

Mandan los porteros en el Pepico Amat

ELDENSE 0	NUMANCIA 0
Vallejo	Isma Gil
Toni Abad	Valín
Pajarero (18') s.c.	Simic
Ortuño (75')	Gorka
Álex Mtz	Dani Sánchez
Núñez	Cotán (86')
Diego Glz	David Glz (78')
Clemente	Jordi Tur
Nieto	Carrillo (86')
Soberón (75')	Moha (64')
Cristian (62')	Rubén M. (78')
ESTÉVEZ	**MARTÍNEZ**
Carlos (18')	Barco (64')
Luque (62')	Mahicas (78') s.c.
Juanto (75')	J. Pol (78') s.c.
Carnicer (75')	Bonaldo (86') s.c.
	Mancebo (86') s.c.

ÁRBITRO. **Brull Acerete**, catalán. **Amonestó** a los locales **Carlos Hernández, Clemente, Núñez** y **Nieto**, y al visitante **Gorka**.

ESTADIO. **Nuevo Pepico Amat.** Unos **800 espectadores**.

■ Primer punto de la temporada para Eldense y Numancia. Los porteros fueron los auténticos protagonistas de un partido donde cualquiera pudo llevarse los tres puntos.

La primera parte fue igualada, donde la mejor oportunidad de gol fue visitante cuando Vallejo y el palo evitaron el tanto de David González. Tras el receso, se mantuvo el mismo guion en el Pepico Amat. Los metas se mantuvieron firmes en su trabajo bajo los palos y el trabajo defensivo de los dos conjuntos fue impecable. **—ÁREA 11**

FÓRMULA 1 GP DE PAÍSES BAJOS (CLASIFICACIÓN)

Verstappen pasa con el Red Bull delante de unas gradas repletas de aficionados neerlandeses durante la clasificación en Zandvoort.

Verstappen no está solo

Pole para el héroe local, pero Leclerc (2º) y Sainz (3º) le presionan y lucharán contra él en Zandvoort

Alonso, 13º con el Alpine

JESÚS BALSEIRO
ZANDVOORT (PAÍSES BAJOS)

Verstappen sale desde la pole en el gran premio de casa, que es este, y hay que precisarlo porque todos los circuitos del calendario están teñidos de naranja. Pero no es más de lo mismo: el campeón vuelve a tener rivales a su altura, Leclerc estuvo a punto de firmar una machada y acabó a 21 milésimas del Red Bull, y también tuvo opciones Sainz con el otro Ferrari (0.092). Las tres décimas de Hamilton (4º) y el trompo de Pérez (5º) ya eran irrecuperables, el escalón se sitúa entre *Mad Max*, los dos coches de la *Scuderia* y todos los demás. Una lástima porque se esperaba a los Mercedes. Da la sensación de que siempre que se cuenta con las *flechas de plata*, conforme más altas son las expectativas dentro del garaje, menos se aproximan a Verstappen.

La primera posición de la parrilla va a mucho en el estrecho trazado neerlandés, pero Ferrari al menos puede jugar dos bazas estratégicas, más allá del ataque en la salida, para intentar sorprender a Red Bull en una pista que concede pocos adelantamientos. Esa es otra: no lo tiene tan mal el equipo italiano para luchar por la victoria y es en esas circunstancias cuando toman las decisiones más cuestionables. Sainz está tras Leclerc, pero aquí no hay prioridades, o no debería haber las: la ventaja de Verstappen en el Mundial se acerca a los cien puntos con ocho carreras aún por delante. Sería más inteligente jugar ambas cartas. Esa es la teoría.

El sábado no pintaba mal para Alonso, que aspiraba a meterse en el *top-7* hasta que llegó a Q2. Su mejor tiempo vino del primer intento, porque en el segundo se encontró con tráfico y no pudo mejorar. Quedó 13º. El problema, que en este trazado será difícil recuperar posiciones y además es arriesgado comenzar en el centro de pelotón por lo revirado del primer sector, y prácticamente toda la vuelta. Se tuerce el fin de semana y también la racha de puntos del asturiano, que se alargaba desde hace nueve grandes premios.

Afición
La Q2 se detuvo porque un hincha lanzó una bengala al asfalto

Aguardan 105.000 holandeses, hinchas de Verstappen, aunque el porcentaje de esos a los que el resultado les da igual porque han venido a otra cosa, como decía el viejo cántico, es elevado (probablemente uno de ellos interrumpió la Q2 cuando lanzó una bengala al asfalto, fue identificado y expulsado del evento). Que gane el mejor como siempre. Aunque sería un problema que el Mundial terminara antes que el propio verano.

PARRILLA DE SALIDA

	Piloto	Tiempo
1.	M. Verstappen (PBa/R. Bull)	1:10.342
2.	C. Leclerc (Món/Ferrari)	1:10.363
3.	**C. Sainz** (Ferrari)	1:10.434
4.	L. Hamilton (GBr/Mercedes)	1:10.648
5.	S. Pérez (Méx/Red Bull)	1:11.077
6.	G. Russell (GBr/Mercedes)	1:11.147
7.	L. Norris (GBr/McLaren)	1:11.174
8.	M. Schumacher (Ale/Haas)	1:11.442
9.	Y. Tsunoda (Jap/Alpha Tauri)	1:12.556
10.	L. Stroll (Can/Aston Martin)	1:11.416
11.	P. Gasly (Fra/Alpha Tauri)	1:11.512
12.	E. Ocon (Fra/Alpine)	1:11.605
13.	**F. Alonso** (Alpine)	1:11.613
14.	G. Zhou (Chi/Alfa Romeo)	1:11.704
15.	A. Albon (Tai/Williams)	1:11.802
16.	V. Bottas (Fin/Alfa Romeo)	1:11.961
17.	D. Ricciardo (Aus/McLaren)	1:12.081
18.	K. Magnussen (Din/Haas)	1:12.041
19.	S. Vette (Ale/Aston Martin)	1:12.391
20.	N. Latifi (Can/Williams)	1:13.353
Pole 2021. Verstappen (R. Bull) 1:08.885		

ASÍ VA EL MUNDIAL

	Piloto	Puntos
1.	Max Verstappen (PBa)	284
2.	Sergio Pérez (Méx)	191
3.	Charles Leclerc (Món)	186
4.	**Carlos Sainz**	171
5.	George Russell (GBr)	170
6.	Lewis Hamilton (GBr)	146
7.	Lando Norris (GBr)	76
8.	Esteban Ocon (Fra)	64
9.	**Fernando Alonso**	51
10.	Valtteri Bottas (Fin)	46
11.	Kevin Magnussen (Din)	22
12.	Sebastian Vettel (Ale)	20
13.	Daniel Ricciardo (Aus)	19
14.	Pierre Gasly (Fra)	18
15.	Mick Schumacher (Ale)	12
16.	Yuki Tsunoda (Jap)	11
17.	Guanyu Zhou (Chi)	5
18.	Alexander Albon (Tai)	4
19.	Lance Stroll (Can)	4
20.	Nicholas Latifi (Can)	0
21.	Nico Hulkenberg (Ale)	0

HORARIOS

DAZN

Hoy	
Carrera	15:00

● Verstappen logra la pole en Zandvoort, pero Leclerc y Sainz le aprietan al máximo

● Ducati demuestra su poderío en Misano con Miller primero y seis motos en el top-7

Ferrari buscará el dos contra uno con la estrategia

El circuito favorece más al F1-75

J. BALSEIRO / ZANDVOORT

Ferrari sale a Zandvoort bajo presión, como cada domingo de carreras, porque vista la superioridad de Red Bull en las dos últimas carreras, Hungría y Spa, no habrá tantas oportunidades para ganar grandes premios en el último tercio de la temporada como podían esperar inicialmente. El GP de los Países Bajos es una de ellas, clara, en un circuito de alta carga aerodinámica y pocas rectas que debería beneficiar al F1-75 sobre el RB18. A menos no lo penaliza como Bélgica o, lamentablemente, Monza la semana que viene.

Verstappen parte primero por delante de Leclerc y Sainz. La salida es un buen momento para ganar posiciones, pero ofrece más opciones la estrategia: es factible que los ingenieros de Ferrari dividan el plan entre Charles y Carlos. Uno puede forzar el *undercut* sobre Max; el otro buscaría el *overcut*. Los pilotos estarían de acuerdo, aunque eso dejase a uno de los dos en una situación poco ventajosa.

Neumáticos
El líder cuenta con un juego de blandos que la 'Scuderia' no ahorró

"Dividir las estrategias es una buena opción", comentó Charles Leclerc a este medio en la rueda de prensa posterior a la clasificación. Carlos Sainz asintió, pero advierte: "Max tiene un set nuevo de blandos *(que los Ferrari no pudieron ahorrar)* y será fuerte en el momento en que lo use, porque la diferencia es importante". Delante, aparentemente despreocupado, anda Verstappen: "En circuitos de alta carga sufrimos más para extraer lo mejor del coche".

ANDREJ ISAKOVIC / AFP

Leclerc, Verstappen y Sainz, tras la clasificación de Zandvoort.

CLIVE MASON / GETTY IMAGES

Laurent Rossi, CEO de Alpine, en una rueda de prensa de la FIA durante la presente temporada

La crisis de Alpine tiene culpables

La decisión final sobre Alonso y Piastri era de Rossi

J. BALSEIRO / ZANDVOORT

Aquel "bendito problema" que tenía Alpine, tres buenos pilotos para dos asientos, ha desembocado en una crisis de reputación para la escudería de Enstone. Piastri firmó el 4 de julio el contrato con McLaren que la FIA autorizó este viernes. Alonso selló su acuerdo con Aston Martin el 1 de agosto después de meses de negociaciones para renovar que no llegaron a buen puerto. Fernando no encontró confianza por parte de los dirigentes. "Siempre tuve una sensación extraña", explicó.

Ayer, se manifestó el australiano en *F1.com*, un día después de ser confirmado con McLaren: "Mi esperanza era quedarme en Alpine, pero la falta de claridad y, al igual que Fernando, una sensación extraña en las negociaciones, me hicieron sentir que no era la decisión adecuada". Habla Piastri de una "pérdida de confianza" que le hizo decantarse por la "muy atractiva oferta de McLaren". Por ahora, se encuentra en Enstone cumpliendo con labores de simulador y lamenta la escena en *Twitter* desmintiendo el anuncio de Alpine aquel 2 de agosto: "Me sorprendió porque ya le había dicho al equipo mucho antes que no iba a continuar".

Explicación
El australiano habla de una "sensación extraña" durante la negociación

Los comentarios de los pilotos no dejan en buen lugar a los negociadores de Alpine. Y más allá de las declaraciones públicas de Otmar Szafnauer, *team principal*, o el papel supervisor de presidente de Renault, Luca de Meo, a AS le consta que la decisión final en ambos contratos correspondía al CEO de Alpine, Laurent Rossi.

Factura. El 'Caso Piastri', además, tendrá una factura de más de medio millón de euros para Alpine en concepto de gastos de McLaren de propio piloto y honorarios de los abogados, según se ha filtrado. Ya nadie descarta cambios a más alto nivel en la dirección. Han perdido a dos pilotos que habían reconocido que su prioridad era quedarse en Alpine. Alguien no ha hecho bien su trabajo.

INDYCAR ▸▸ PORTLAND

Palou apura sus opciones y saldrá quinto

■ Salió a Portland Álex Palou con la misión de apurar sus opciones de campeonato y revalidar el título de la IndyCar. Sus 43 puntos de diferencia respecto a Will Power le tienen en una situación delicada y sin margen de error. Como no los hubo el grupo 1 de la clasificación, pocas sorpresas: Newgarden dominando con O'Ward a su estela. También pasó el corte Colton Herta, tras rehacerse de un golpe con el muro. En el grupo 2 Marcus Ericsson y Scott Dixon cayeron eliminados. Mejor rendimiento tuvo Palou con el otro Ganassi, sexto, pasando el corte en el límite, un corte que también sorteó con solvencia Power, líder del certamen.

Para el Fast 12 estaban todos los aspirantes a excepción de los dos Ganassi, tres Penske, los dos McLaren y los dos Andretti. Palou sólo ante el peligro. Volvió a bordear el campeón la eliminación en la fase de 12, sexto tiempo con las ruedas negras (duras) por detrás de Newgarden, Lungaard, Power, McLaughlin, y O'Ward, ningún favorito falló para acceder al Fast 6, donde se decide quién sale primero. Allí McLaughlin logró el punto extra de la pole y capitaneó el dominio de Penske, con Newgarden y Power en el top-3, Lungaard cuarto y Palou quinto, por delante O'Ward. En clasificación Palou ya dejó detrás a dos aspirantes...—M. Á. DEL POZO

Álex Palou, en Portland.

Un alarde de poderío

Seis Ducati en los siete primeros, con pole para Miller. Bagnaia saldrá por delante de Quartararo y Aleix

MELA CHÉRCOLES / MISANO

Una fina lluvia, poco más que cuatro gotas, hicieron acto de presencia sobre el cielo de Misano poco antes de que arrancara la Q2 del GP de San Marino y eso penalizó, especialmente, a Aleix Espargaró, que lo había bordado en el FP4, y a Fabio Quartararo. En cambio, el *escuadrón Ducati* ni se alteró y volvió a mostrar un alarde de poderío con cuatro de sus motos copando las cuatro primeras plazas, y seis entre las siete primeras. Todo eso se encontrará por delante el líder de la general, porque se clasificó séptimo, y el segundo, que lo hizo octavo.

El póker de Ducati lo lideró Jack Miller por delante de su compañero Bagnaia, Bastianini y Bezzecchi. Doblete del equipo oficial, aunque para desgracia de *Pecco* no saldrá en carrera segundo sino que lo hará desde la quinta plaza, a tener que cumplir una penalización de tres posiciones en la parrilla por ralentizar la marcha al final de la FP1 y molestar a Álex Márquez y Fabio Di Giannantonio. Se esperaba el castigo de vuelta larga, pero como no era reincidente, lo dejaron en ese castigo que le hace pasar de segundo a quinto en la parrilla de Misano. Sin duda, menos problemático, y más teniendo ante sí tanta Ducati, porque todos sus compañeros de fábrica ya saben que hay que respetarle más que a ningún otro piloto en la pista, para que pueda dar un buen zarpazo a los 44 puntos de ventaja que le saca Quartararo.

Maverick
El único que rompe el dominio italiano: cuarto con la Aprilia

La única no Ducati que Bagnaia tendrá por delante de él a la hora de la salida será la Aprilia de un Maverick al que aquí se le ve muy enchufado. Y justo por detrás de *Pecco*, cerrando la segunda fila, Zarco. La tercera fila quedó para Martín, Quartararo y Aleix. Y la cuarta, para Oliveira, Morbidelli y Rins. Más atrás saldrán el resto de españoles: Martín 13º, Álex Márquez 16º, Pol 19º y Fernández 25º.

Oportunidad. Se presenta interesante la cita de Misano con una nueva oportunidad de oro para Bagnaia de acercarse a Fabio. A día de hoy, antes de apagarse el semáforo de la decimocuarta carrera de la temporada, el francés lidera la clasificación del Mundial con 33 puntos de ventaja sobre Aleix y 44 sobre un *Pecco* que persegui rá su cuarta victoria consecutiva, lo que jamás ha hecho ningún piloto de Ducati en la historia. ¿Lo podrá lograr él? Su jefe, Davide Tardozzi, vaticina que el italiano llegará a los diez triunfos este curso y, por el momento, lleva seis. A ver qué pasa, pero todo apunta a que es el piloto a batir en este escenario, con o sin sanción de tres posiciones en la parrilla de salida.

JENNIFER LORENZINI / REUTERS

Jack Miller celebra así su pole en el GP de San Marino en Misano.

PARRILLAS DE SALIDA

MotoGP

1. J. Miller (Aus/Ducati)	1.31.899
2. E. Bastianini (Ita/Ducati)	1.32.014
3. M. Bezzecchi (Ita/Duca.)	1.32.048
4. **M. Viñales** (Aprilia)	1.32.118
5. F. Bagnaia (Ita/Ducati)*	1.31.914
6. J. Zarco (Fra/Ducati)	1.32.169
7. L. Marini (Ita/Ducati)	1.32.226
8. F. Quartararo (Fra/Yam.)	1.32.246
9. **A. Espargaró** (Aprilia)	1.32.577
10. **M. Oliveira** (Por/KTM)	1.32.775
12. **Á. Rins** (Suzuki)	1.33.438
13. **J. Martín** (Ducati)	1.32.015
16. **Á. Márquez** (Honda)	1.32.631
19. **P. Espargaró** (Honda)	1.32.826
25. **R. Fernández** (KTM)	1.46.732
Pole 2021: Bagnaia (Ducati)	1.31.065

*Sancionado con tres posiciones.

Moto2

1. C. Vietti (Ita/Kalex)	1.35.996
2. **A. Arenas** (Kalex)	1.36.097
3. **A. López** (Kalex)	1.36.186
4. **A. Canet** (Kalex)	1.36.373
5. T. Arbolino (Ita/Kalex)	1.36.397
7. **F. Aldeguer** (Boscoscu.)	1.36.482
9. **A. Fernández** (Kalex)	1.36.527
13. **P. Acosta** (Kalex)	1.36.658
16. **J. Navarro** (Kalex)	1.36.894
19. **M. González** (Kalex)	1.36.960
21. **J. Alcoba** (Kalex)	1.37.066
27. **M. Ramírez** (MV Agusta)	1.37.884
Pole 2021. Fernández (KTM)	1.36.264

Moto3

1. D. Öncü (Tur/KTM)	1.42.448
2. **D. Holgado** (KTM)	1.42.471
3. D. Moreira (Bra/KTM)	1.42.472
4. R. Yamanaka (Jap/KTM)	1.42.488
5. **I. Guevara** (GasGas)	1.42.609
6. **C. Tatay** (CFMoto)	1.42.626
10. **A. Fernández** (KTM)	1.42.810
11. **J. Masiá** (KTM)	1.42.860
13. **S. García** (GasGas)	1.43.097
15. **D. Muñoz** (KTM)	1.43.171
25. **X. Artigas** (CFMoto)	1.43.296
26. **I. Orbolá** (KTM)	1.43.521
31. **A. Carrasco** (KTM)	1:44.136
Pole 2021. Fenati (Husqv.)	1.41.756

ASÍ VA EL MUNDIAL

MotoGP

Piloto	Puntos
1. Fabio Quartararo (Fra)	200
2. **Aleix Espargaró**	168
3. Francesco Bagnaia (Ita)	156

Moto2

1. A. Ogura (Jap)	183
2. **Augusto Fernández**	182
3. Celestino Vietti (Ita)	156

Moto3

1. **Sergio García**	193
2. **Izan Guevara**	188
3. Dennis Foggia (Ita)	144

HORARIOS

DAZN

Hoy	
Carrera Moto3	11.00
Carrera Moto2	12.20
Carrera MotoGP	14.00

MOTO2

Celestino Vietti.

Vietti puede con Arenas y Alonso López

■ Celestino Vietti conquistó la pole de Moto2 por delante de los españoles Albert Arenas y Alonso López. El italiano, tercero del campeonato, tratará de aprovechar su posición de salida para recortar distancias en la general sobre el líder A. Ogura y Augusto Fernández, separados por un único punto (183-182) y que saldrán octavo y noveno, respectivamente. Además, Canet saldrá cuarto, Aldeguer comenzará séptimo, Augusto Fernández noveno, Acosta decimotercero y Navarro decimosexto. —EP

MOTO3

A García le toca remontar desde el 13º

■ No ha habido carrera tranquila en Moto3 y difícilmente lo sea esta. Uno de los grandes alicientes será el enésimo intento de remontada de Sergio García, que deberá sobreponerse a una mala clasificación que le relegó a la 13ª plaza. El de Aspar tendrá ocho posiciones por delante a su compañero Izan Guevara (quinto), su perseguidor en la general a sólo cinco puntos. El que mejor supo gestionar la situación fue Deniz Öncü, que firmó su tercera pole del año. —M. CH.

Marc Márquez, en Misano.

El test y "competir cuanto antes"

■ "Si estoy en el test es porque quiero volver a competir lo antes posible", dice Marc Márquez aún sin saber cuándo podrá reaparecer en un gran premio. En una nueva reaparición del octocampeón ante los periodistas en el *paddock* de Misano, el ilerdense aseguró que se ha operado otra vez "para correr, no para rodar". Aún hay molestias en su brazo, pero tras el test en Alcañiz con una CBR600RR el de Honda quiere empezar a probarse con el prototipo de MotoGP: "Aún estoy pilotando con dificultad. Incluso en la CBR aún voy con dificultad, porque me falta fuerza".

"Movilidad la tengo toda, pero me falta reeducar el brazo de cómo hacer los movimientos bien hechos y el primer día que probé la moto casi que me costaba hasta el tacto de gas y el tacto de freno. El brazo no iba del todo fino pero fue en la primera tanda. Luego fue cada vez mejor, pero aún queda trabajo por hacer. Por eso, de momento he confirmado mi presencia el martes en el test y luego veremos el miércoles cómo me levanto y si puedo rodar o no. Estamos en una situación de improvisando, pero si estoy en el test es porque quiero volver a competir lo antes posible". —MELA CH.

MOTOCROSS

Butrón logra el título europeo

■ En el MXGP de Turquía José Butrón se proclamó campeón de Europa en la clase MX Open al imponerse en la primera manga y llevar su diferencia a los 29 puntos sobre Tomas Kohut. En la clase reina Maxime Renaux se llevó la clasificación, con Rubén Fernández cuarto y Jorge Prado, 14º.

TEMPORADA 22/23

¡Escanea y descarga ya la app de Biwenger!

Ba-lon-ces-to

ALBERTO NEVADO / FEB

Willy Hernangómez, que acabó con 14 puntos y siete rebotes, machaca el aro ante Georgia, en su segundo partido del Eurobasket.

España tiene mil brazos

JUAN JIMÉNEZ
TIFLIS GEORGIA

La España de los mil brazos completó una exhibición defensiva memorable en el segundo partido del Eurobasket ante Georgia, que ganó por aplastamiento (64-90) con una cifra imponente de asistencias (23) y pérdidas (solo cuatro). La Selección empequeñeció de manera extrema a los anfitriones, ciegos ante el bosque de brazos que se encontraban. El primer objetivo de la competición, los octavos, está ya casi en el bolsillo. Pero España también mandó un aviso a navegantes. Sin sacar aún todo el arsenal, con un Excel para los minutos de Rudy y compañía, demostró solvencia y recorrido. De momento, vive feliz con su condición de tapada. Pero, por momentos, transmite la ilusión de que en ese laboratorio se está cocinando algo gordo. Veremos. España tuvo seriedad para respetar el plan de partido y determinación para ejecutarlo. Y sí, fue una victoria coral, pero también con nombres propios. Willy, 14 puntos y siete rebotes, quiere estar en la famosa lista de mejores 15 jugadores del Eurobasket que Scariolo ha sacado a pasear para que el pivot dé su mejor versión.

Georgia puso lo mejor que tenía desde el inicio: McFadden, Andronikashvili, Mamukelashvili, Bitadze y Shermadini. La derrota contra Bélgica le obligaba a arriesgar. Pero España igualó de inmediato la intensidad del rival. Willy se impuso en la zona con ocho puntos nada más empezar y España se alejó con un 9-15, la máxima que tuvo hasta ya cerca del descanso. Pero Georgia se resistió, especialmente después de unos segundos de colapso de Brown, que hizo su segunda falta y perdió un balón ante Rati Andronikashvili, jugador con unas cualidades atléticas interesantes que ya reventó el partido de las Ventanas. La salida de Alberto Díaz, bien el malagueño calmó a España que, pese a que Rudy y Juancho no metieron sus triples liberados, se marchó al descanso con 31-40, su máxima diferencia. La Selección sobrevivió a su 18% en el triple en la primera parte gracias a su agresividad en el rebote, una pincelada de defensa en zona, y apariciones de López-Arostegui, subiendo el nivel como debe por las cualidades que tiene, y Pradilla, que juega con frescura y una madurez interesante para sus apenas 21 años.

> **Líder**
> Willy, con 14 puntos y siete rebotes, mandó en las dos zonas

La segunda parte empezó, además de con otro toque de Scariolo (Brizuela por Parra en el quinteto), con Willy campando a sus anchas por la zona de Georgia. Con un mate espectacular acompañado de tiro adicional y posesión por antideportiva. Se trataba de sofocar como fuera un intento de rebelión georgiana. España le metió el estacazo final al partido con un parcial de 2-17 que llevó el encuentro al final del tercer cuarto con 47-71. Pradilla estuvo excelso. Parece que no ha roto un plato, pero juega con toda la idea del mundo. No le pesa el dorsal 4. "Si Pau me dice que me lo quite, me lo quito", sonríe. Al partido le sobraron diez minutos de puro trámite y rotaciones para llegar con piernas frescas al tercer compromiso del Eurobasket. Sólo hay 19 horas de descanso.

64 GEORGIA 16+15+16+17 | **90** ESPAÑA 18+22+31+19

Georgia		Pts	Min	de 2	de 3	de 1	R	A	Val
[illegible]		3	29	5/[illegible]	[illegible]		4		
[illegible]		0	[illegible]	0/1					
[illegible]		3	8		1/2		2		5
[illegible]		0	7						
[illegible]		5	5						
[illegible]		6	3	[illegible]					
[illegible]		0	10						
[illegible]		0	26	[illegible]	3				4
[illegible]		[illegible]	21	[illegible]	3	3/5		2	4
[illegible]		9	27	[illegible]				2	
[illegible]		0	23	[illegible]		2/4		2	
[illegible]		0	11	0/[illegible]	2				
	10	64	200	15/35	9/24	7/12	33	14	61

España		Pts	Min	de 2	de 3	de 1	R	A	Val
Brizuela D.			9	7	3	0/[illegible]			5
Brown L.		5	15	[illegible]	[illegible]	[illegible]	1	5	4
Díaz A.		8	4		1/5				
[illegible]		8	6		1/5			2	
[illegible]		7	[illegible]	[illegible]	[illegible]			4	4
[illegible]		0	7	0/[illegible]			4		
[illegible]		[illegible]				0/[illegible]			
Hernangómez W.		14	[illegible]	3/4	1/5			3	
López-Arostegui X.		9	9	4/4		[illegible]			
Parra J.		9	20	[illegible]		2/3			
Pradilla J.		7	5	[illegible]	3				
[illegible]		8	10	3/[illegible]		2/[illegible]			
	18	90	200	27/46	9/26	9/12	39	23	115

CANCHA. Tbilisi Arena (Tiflis), 4.000 espectadores.
ARB. Lanzarini (Ita), Zapolski (Pol) y Salins (Let).
ELIMINADO: Jaime Pradilla.

FIBA

- La Selección aprueba con nota su segundo test en el Eurobasket
- Willy y Pradilla se lucen antes de que España se enfrente hoy a Bélgica
- Eslovenia y Alemania, con pie firme en el grupo B, donde Francia se estrena

Brown lanza a canasta tras marcharse de Shermadini, Andronikashvili y Willy, atentos al rebote

Parra protege el balón mientras Shermadini y Mamukelashvili intentan robárselo.

Aficionados españoles disfrutan en la grada del Tbilisi Arena.

ALBERTO NEVADO / FEB

Gesto de rabia de Jaime Pradilla, uno de los mejores ante Georgia

"Luego habrá montañas más altas y veremos"

Sergio Scariolo

J. JIMÉNEZ / TIFLIS

—Ha sido una victoria imponente.

—Es un paso adelante más. La diferencia estuvo en el banquillo. Estoy encantado con la actuación de nuestro banquillo. Veo a los jugadores comprometidos y eso es lo principal, porque nos permite ser capaces de enfrentarnos a desafíos más adelante.

—Rudy ha superado a Epi.

—Es difícil ser original con Rudy. Es un líder, un jugador capaz de seguir sorprendiendo, comprometido. Ser el segundo en internacionalidades es el ticket final para ser considerado una leyenda.

—¿Está contento?

—Si jugamos con esta intensidad y generosidad todo el Eurobasket, estaré contento. Durante un campeonato uno no puede estar siempre satisfecho. Pero lo importante es que hemos creado un conjunto, un sistema. Sólo diré que estamos contentos si seguimos con esta actitud. Luego habrá montañas más altas, y veremos.

—Pradilla se repone.

—Confiamos en él. Cuando lo llamé en la Ventana le dije: "Tienes pinta de quedarte". Y también: "Tienes que estar muy atento".

GRUPO A

		J	G	P	PF	PC
1	**España**	2	**2**	0	204	151
2	Turquía	2	**2**	0	173	155
3	Montenegro	2	**1**	1	144	142
4	Bélgica	2	**1**	1	149	152
5	Georgia	2	**0**	2	140	169
6	Bulgaria	2	**0**	2	174	215

JORNADA 1

España-Bulgaria	**114-87**
Turquía-Montenegro	**72-68**
Bélgica-Georgia	**79-76**

JORNADA 2

Montenegro-Bélgica	**76-70**
Bulgaria-**Turquía**	**87-101**
Georgia-**España**	**64-90**

JORNADA 3

Bulgaria-Montenegro	13:30	Hoy
España-Bélgica	**Cuatro** 16:15	Hoy
Turquía-Georgia	19:00	Hoy

JORNADA 4

Bélgica-Turquía	13:30	Mar 6
Montenegro-**España**	**Cuatro** 16:15	Mar 6
Georgia-Bulgaria	19:00	Mar 6

JORNADA 5

Turquía-**España**	**Cuatro** 13:30	Mier 7
Bulgaria-Bélgica	16:15	Mier 7
Georgia-Montenegro	19:00	Mier 7

Jaime Pradilla

"El cuatro es el número de una leyenda, de un jugador eterno del baloncesto español y también mundial. Si Pau (Gasol) me dijera que me lo quitara, pues lo haría enseguida... Lo llevo por más cosas, pero estoy encantado de vestir este número en este campeonato".

Alberto Díaz

"Dimos un paso al frente con respecto al partido de Bulgaria, pero debemos seguir. Tenemos un equipo muy equilibrado y armas que debemos explotar. Hay que ser un seguro atrás. El éxito de esta Selección y de cualquier campeonato pasa por la defensa. Es nuestra raza".

Diario AS domingo, 4 de septiembre de 2022

ESPAÑA BÉLGICA

TBILISI ARENA (TIFLIS)

	L. Brown	1,96		E. Lecomte	1,80
4	Pradilla	[illegible]		Mwema	1,98
5	Rudy Fdez.	1,96		J. Tabu	1,90
6	J. Aróstegui	2,01		Pierre Gillet	2,01
	Jaime Fdez.	1,84		M. De Zeeuw	2,04
	J. Brizuela	1,85		Kevin Tumba	2,06
10	Alberto Díaz	1,85		H. Vanswijn	2,07
11	Sebas Saiz	[illegible]		A. Libert	1,87
14	Willy Hernan.	2,09		Ismael Bako	2,08
16	U. Garuba	2,03	21	Bleijenbergh	2,08
42	Juancho Her.	2,05	25	Bratanovic	2,08
	Joel Parra	2,00		P. Obasohan	1,86
	Sergio Scariolo			Dario Gjergja	

Bako, jugador, fan y altruista

J. JIMÉNEZ / TIFLIS

Con apenas 19 horas de descanso (terminó a las 23:00 hora local su partido contra Georgia y hoy juega a las 18:15), la Selección tiene en Bélgica su tercer desafío. Número 37 del ránking FIBA, los belgas dieron la campanada de la primera jornada contra la anfitriona, Georgia. Lo hicieron, gracias, entre otros, a los 11 puntos y 6 rebotes de Ismael Bako, una de sus referencias y, seguramente, el jugador que más suena a la afición española. También el seleccionador, Sergio Scariolo, que después de seguir sus pasos en Villeurbanne, terminó de convencerse de sus posibilidades al verlo en Manresa ("Cuando fiché, vi por Google que Barcelona estaba cerca..."); y lo ha contratado para su Virtus de Bolonia. "No he hablado con él todavía; le veré seguro mañana (por hoy) pero ahora los dos estamos focalizados en el torneo", explica a AS.

Opción
Si España gana, se aseguraría una plaza en el cruce de octavos

Bako fue uno de los líderes de ese equipo desenfadado de Pedro Martínez que le birló la Liga catalana al Barça y luego alcanzó la Final Four de la Champions. Con sus 2,08 y unos brazos larguísimos, en Manresa hizo viral su imagen celebrando un triunfo en la Liga Endesa ante el Fuenlabrada. Mientras sus compañeros todavía disputaban el partido, Bako, lesionado, se metió en uno de los fondos de la grada del Congost a bailar con la afición ("Soy de esa clase de chicos que les gusta divertirse; la afición es un sexto hombre y eso intentaba yo, proyectar energía a mis compañeros, conectarme desde fuera"). Un tipo, sin duda, especial, Bako, que colabora con la Fundación Hub &Vinciane, organización sin ánimo de lucro que echa una mano a familias desfavorecidas en Benín. "En mi infancia fui varias veces allí y me hice una idea de lo que había. Cuando he ido con la Fundación he podido ver que ayudan a gente que está sufriendo. A veces este tipo de causas tienen mala reputación pero esta tiene buenas intenciones: ayuda en temas de salud, alimentos. En mi bio en Internet o en la web de la Fundación queda claro lo que hacen...".

Más allá de Bako, Bélgica tiene como jugadores destacados a De Zeeuw, Obasohan, Gillet y Tumba. No debería ser suficiente para ganar a España, que llega lanzada. Pero sin confianzas. Una victoria le daría el pase virtual a octavos.

SOPA IMAGES / SOPA IMAGES/LIGHTROCKET VIA GETTY

Ismael Bako lucha por un rebote en el debut de Bélgica en este Eurobasket ante Georgia.

76 MONTEN BÉLGICA 70

MONTENEGRO (17+20+31+8): Perry (19 y 5 asis.), Popovic (5), Radoncic (0), Dubljevic (21 y 11 reb.), Radovic (6) —cinco inicial—, Vucevic (0), Mihailovic (14), Simonovic (6), Nikolic (0), Drobnjak (5), Ilic y Pavlicevic.

BÉLGICA (14+18+18+20): Lecomte (10), Obasohan (25), De Zeeuw (6), Vanwijn (8 y 7 reb.), Bako (4) —cinco inicial—, Mwema (2), Tabu (0), Gillet (6), Libert (3), Bleijenbergh y Bratanovic.

Dubljevic y Perry se sacan la espina de Ataman

■ Montenegro se quitó el mal sabor de boca de la controvertida derrota contra Turquía en la primera jornada (la polémica falta en ataque de Simonovic a Osman hizo correr ríos de tinta en el país balcánico) con un triunfo convincente contra Bélgica (76-70), próximo rival de España. El partido sirvió para reivindicar a Kendrick Perry (19 puntos y 5 rebotes), elección de Juanma Rodríguez, director deportivo del Unicaja, para liderar a los malagueños. —J. J.

Mihailovic, Bako y Radovic.

87 BULGARIA TURQUÍA 101

BULGARIA (29+23+19+16): Bost (12 y 13 asis.), Kostov (15), Marinov (4), Vezenkov (28 y 15 reb.), Stoilov (8) —cinco inicial—, Atipiev (4), Dimitrov (7), P. Ivanov (2), A. Ivanov (0), Karamfilov (0), A. Yanev (7) y Simeonov.

TURQUÍA (31+19+25+26): Larkin (13 y 9 asis.), Tuncer (10), Osman (25), Saybir (2), Sanli (6) —cinco inicial—, Bitim (0), Hazer (10), Kabaca (4), Mahmutoglu (9), Osmani (2), Sengun (20 y 9 reb.) y Korkmaz.

Turquía no resuelve hasta el último cuarto

■ Aunque Bulgaria es una de las cenicientas del Eurobasket, Turquía sudó la gota gorda para sumar el 2-0 en este Eurobasket. Los de Ataman, que se vieron siete abajo (44-37) antes del descanso, no rompieron el partido hasta el último cuarto (16-26 de parcial para el 87-101). Vezenkov, eso sí, sigue siendo uno de los jugadores más destacados en el torneo continental con 28 puntos y 15 rebotes.

"Willy ha aceptado el desafío"

■ Recuperando sensaciones en su nueva posición de cuatro. Liberado cuando, al fin, anotó un triple en el tercer cuarto. Juancho intenta recuperar sus huellas mientras le cuelga a su hermano el cartel de líder de la Selección. Anoche, en la rueda de prensa posterior al partido contra Georgia en el Tbilisi Arena, desveló que Scariolo ha construido a esta España a su alrededor: "Sé el potencial que tiene mi hermano desde hace muchos años. Ha aprendido de Felipe, Pau y Marc, de los mejores. Ha trabajado en la sombra y a mí no me sorprende. Ha aceptado este desafío y sé que el técnico le exige lo mejor porque puede darlo. Hemos construido un gran equipo a rededor de él y eso significa un poco de presión, pero creo que lo puede hacer bien y estoy orgulloso". Juancho aseguró que seguirán lanzando sin miedo porque se tiene fe en el equipo: "No hemos tirado bien pero teníamos la confianza en hacerlo y hay que seguir apostando. La confianza tiene que estar siempre y hay que tirar los triples liberados. Y todos confiamos en el resto. Eso es muy importante en este equipo y es lo que nos puede seguir dando victorias en el campeonato".

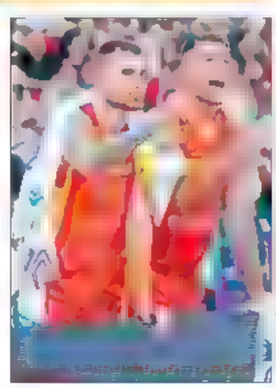
ALBERTO NEVADO / FEB

Juancho y Willy Hernangómez.

La mejor Eslovenia al ritmo de Luka Doncic

Recital de la estrella de los Mavs en sólo 19 minutos

88 HUNGRÍA ESLOVENIA 103

HUNGRIA (16+17+27+28): Varadi (11), Vojvoda (11), Benke (3), Allen (3) y Keller (2) —cinco inicial—, Eilingsfeld (13), Ferencz (0), Goloman (3), Hopkins (14), Peri (18), Somogy (10) y Hanga.
ESLOVENIA (29+25+34+15): Nikolic (6), Blazic (11), Doncic (20 pts., 7 reb., 7 asis.), Cancar (11) y Tobey (2) —cinco inicial—, Dimec (11), G. Dragic (5), Z. Dragic (9), Muric (11), Prepelic (14), Rupnik (3) y Samar (0).

J. MOLERO / LA CRÓNICA

Eslovenia gana su segundo partido consecutivo y deja una gran imagen ante Hungría. El culpable de ello fue un Luka Doncic que se vistió de superhéroe y dejó jugadas para el recuerdo. El escolta de 23 años terminó el partido con 20 puntos, 7 rebotes y 7 asistencias en apenas 19 minutos de juego. Otro nombre destacado fue el de Klemen Prepelic que anotó 14 puntos con un 4/9 desde el triple.

Ídolo
Doncic se sentó al final del tercer cuarto entre cánticos de "¡MVP, MVP!"

Con todas las miradas puestas en la estrella de los Dallas Mavericks, Eslovenia no perdió ni un minuto para hacer daño a Hungría. Un parcial de 2-18 de inicio se convertía en una carta de presentación de lo que depararía el choque. Por parte de los húngaros, que no pudieron contar con Adam Hanga, solo Vojvoda y Hopkins creaban peligro y el partido se iba 33-54 al descanso.

En un falso intento de meterse en el encuentro, Hungría comenzaba la segunda parte con dos triples. Poco es duró la alegría, porque rápidamente Doncic mostraría por qué es uno de los jugadores más determinantes en todo el planeta.

Doncic engaña a Keller, que salta antes de tiempo al intentar taponar.

En apenas dos minutos anotó tres triples (uno de ellos desde el logo). Ovacionado, y con gritos de "¡MVP, MVP!", se marchaba al banquillo poco antes del final del tercero parcial. No volvería a la pista, dejando unos minutos (19 en concreto) para el recuerdo.

Los eslovenos consiguen así su segunda victoria en un grupo B en el que comparten récord (2-0) con Alemania. Hoy, duelo de altura ante Bosnia. Doncic y Musa frente a frente.

GRUPO B

		J	G	P	PF	PC
1	Alemania	2	2	0	168	145
2	Eslovenia	2	2	0	196	173
3	Bosnia	2	1	1	177	177
4	Francia	2	1	1	140	149
5	Lituania	2	0	2	158	169
6	Hungría	2	0	2	173	198

JORNADA 2
Alemania-Bosnia 92-82
Lituania-Francia 73-77
Hungría-Eslovenia 88-103

JORNADA 3
Lituania-Alemania Be Mad 14.30 ..... Hoy
Eslovenia-Bosnia ..... 17-45 ..... Hoy
Francia-Hungría ..... 20:30 ..... Hoy

DPA/PICTURE ALLIANCE VIA GETTY
Fournier inicia la penetración a canasta ante Brazdeikis.

Francia revive ante Lituania gracias a Evan Fournier

El escolta acaba con 27 puntos

73 LITUANIA FRANCIA 77

LITUANIA (25+16+15+17): Jokubaitis (14), Brazdeikis (12), Giedraitis (4), Sabonis (6) y Valanciunas (15) —cinco inicial—, Butkevicius (0), Echodas (0), Grigonis (13), Kuzminskas (3), Lekavicius (6), Zukauskas (0) y Zematis.
FRANCIA (23+17+10+27): Heurtel (5), Tarpey (8), Fournier (27), Yabusele (9) y Gobert (8) —cinco inicial—, Albicy (2), Fall (6), Lauwawu-Cabarrot (4), Okobo (2), Poirier (6), Maledon y M'Baye.

F. FAUCHA / LA CRÓNICA

El Lituania-Francia llegaba pronto, en la segunda jornada, pero puede ser decisivo. Ambos habían perdido en su debut y otra derrota les dejaba en una situación muy de cada. Al final es Lituania la que va a tener que remar con todo en los tres encuentros que le quedan por jugar. De momento lo que sabemos es que Francia ha salvado un pequeño *match ball* en un encuentro en el que fue casi siempre por detrás, en el que no despejó las dudas como equipo en el plano ofensivo y en el que, eso sí, recuperó a una de sus dos estrellas. Evan Fournier, con 27 puntos, fue junto a la defensa la razón principal del triunfo.

Empezó mucho mejor Lituania, desarbolando a su rival con el buen manejo de los tiempos de Rokas Jokubaitis. El base del Barça es un diamante cada vez más pulido y al que además no le quema el balón en los momentos calientes. Pero antes de acabar los 12 primeros minutos Francia se puso serie atrás y Fournier empezó a ver aro (3/4 en triples a descanso). A partir de entonces el escolta falló los siete siguientes lanzamientos que intentó desde el perímetro, hasta que en el último cuarto y tras la aparición de un invitado sorpresa (Terry Tarpey con seis puntos clave), el cuarto triple del partido de Fournier inició un parcial de 0-7 que a la postre fue letal.

Es cierto que Rudy Gobert sigue sin aparecer. Con escasos recursos ofensivos, y con los rivales atacando mucho más en equipo que en la NBA, sus virtudes en defensa individual y en intimidación cerca de la canasta se diluyen. Vincent Collet tendrá que encontrar la forma de involucrarle más, pero de momento Francia respira. Lituania, en cambio, tiembla.

Ni el cañón de Musa puede con Alemania

92 ALEMANIA BOSNIA 82

ALEMANIA (18+24+28+22): Schröder (18), Weiler-Babb (2), Wagner (18), Theis (2) y Voigtmann (10) —cinco inicial—, Lo (4), Giffey (7), Wohlfarth-Bottermann (4), Thiemann (14), Obst (13), Holatz y Sengfelder.
BOSNIA (20+27+11+24): Roberson (13), Lazic (0), Musa (30), Hajlovic (7) y Nurkic (21) —cinco inicial—, Atic (2), Gegic (4), Kamenjas (5), Suljemanovic (0), Vrabac (0), Campara y Penava.

■ Dos de los equipos que no estaban llamados a pelear por el oro van a dar más de un disgusto a los que sí lo estaban. Alemania, anfitriona en la primera fase en Colonia y seguramente en los cruces en Berlín (ya va 2-0 en la clasificación), apunta incluso a luchar por las medallas. Lo demostró borrando del mapa a Francia en el debut y lo ha vuelto a hacer ayer ante Bosnia, esta vez llegando desde atrás después de una primera parte que se le atragantó.

La dupla Dzanan Musa-Jusuf Nurkic va a dar más de una alegría a los bosnios, como demostró antes de descanso. Pero la reacción germana llegó a la vuelta de vestuarios con un parcial de 28-11. Dennis Schröder, junto al jovencísimo y magnífico jugador Franz Wagner (ambos acabaron como máximos anotadores de su equipo con 18 tantos), fueron los grandes responsables de la remontada.

El empeño de Musa puso a Bosnia a seis puntos a falta de tres minutos (82-76). El nuevo jugador de Madrid hizo todo lo que estaba en su mano para intentar un imposible. Acabó con 30 tantos y con unos porcentajes asombrosos: 85% en tiros de dos y 50% en triples. Pero esta Alemania es mucha Alemania. —F. F.

TUNEFODI IMAGES VIA GETTY IMAGES
Dennis Schröder.

GRUPO C

Italia pone a Grecia contra las cuerdas

La anfitriona tuvo dos triples para forzar la prórroga

85 GRECIA ITALIA 81

GRECIA (23+24+24+14): Calathes (6), Dorsey (23), Papanikolaou (6), Giannis Antet. (25) y Thanasis Antet. (2) —cinco inicial—, Larentzakis (3), Agravanis (13), Sloukas (7), Papagianis (0), Papapetrou (0), Lountzis y Kostas Antet.

ITALIA (17+23+17+24): Spissu (5), Tonut (13), Fontecchio (26), Polonara (14) y Melli (8) —cinco inicial— Mannion (6), Ricci (3), Pajola (0), Datome (6), Bilgha, Tessitori y Baldasso.

R. G. S. / LA CRÓNICA

Grecia tiene toda la pinta de acabar primera de su grupo. Tras imponerse a Croacia en la primera jornada, ayer tumbó a Italia (85-81), que demostró tener más vidas que un gato. Los de Itoudis se pusieron nueve arriba de inicio (21-12), pero la anfitriona logró recortar distancias con un parcial de 2-10 (23-20). El equipo transalpino también sobrevivió a un nuevo arreón de los helenos (del 37-25 al 44-40) y a otro que parecía casi definitivo (de 59-45 al 59-54). La última vida la gastó en el cuarto final, cuando su rival mandaba por 15 (72-57, min. 33), porque, sorprendentemente, los de Pozzecco tuvieron dos triples para forzar la prórroga. Uno de Fontecchio y otro de Tonut, pero ninguno entró. Italia se jugará, presumiblemente, la segunda plaza con Croacia.

Grecia tiene recursos, pero la mayoría pasan por las manos de Giannis Antetokounmpo (25 puntos y 11 rebotes para 31 de valoración) y de Tyler Dorsey (23), con la muñeca caliente siempre que su equipo lo necesita (6/10 en triples). Pero ojo a esta Italia, que en vez de lamentarse por la baja de Gallinari, se ha transformado en un equipo competitivo capaz de poner contra las cuerdas a una de las favoritas.

Giannis Antetokounmpo lanza a canasta ante Italia.

Croacia y Ucrania. Saric, que frente a Grecia se quedó sin anotar, se fue hasta los 15 puntos en la victoria ante Gran Bretaña (65-86). Ucrania se impuso a Estonia (73-74) con la única ventaja que tuvo en todo el partido. Sydorov cogió un rebote tras un triple taponado de Mykhailiuk que no tocó ni aro y con esa canasta Ucrania se mantiene 2-0.

GRUPO C

	J	G	P	PF	PC
1 Ucrania	[illegible]	2	[illegible]	[illegible]	34
2 Grecia	2	2	0	174	165
3 Croacia	2	1	[illegible]	[illegible]	154
4 Italia	2	1	[illegible]	164	147
5 Estonia	2	0	2	155	[illegible]
6 Gran Bretaña	2	0	2	26	175

JORNADA 2

Gran Bretaña-Croacia	65-86
Estonia-Ucrania	73-74
Grecia-Italia	85-81

JORNADA 3

Croacia-Estonia	14:15	Mañana
Gran Bretaña-Grecia	17:00	Mañana
Ucrania-Italia	17:00	Mañana

GRUPO D

Vladimir Lucic comete falta sobre Jan Vesely

EFE/EPA/MARTIN DIVISEK

Vesely no puede con Jokic: segundo triunfo de Serbia

Victorias de Finlandia y de Israel

R. G. S. / LA CRÓNICA

Serbia sumó su segundo triunfo del Eurobasket (68-81) ante una República Checa sin Tomas Satoransky. El nuevo base del Barça, que sí estuvo en el estreno de su selección ante Polonia y arrastra problemas en un tobillo, no entró ni en la convocatoria. El anfitrión maquilló algo un resultado que llegó a ser sonrojante. Serbia, con un Jokic (18 puntos y 11 rebotes) que apareció cuando se le necesitaba, llegó a ir 23 arriba en el tercer cuarto (35-58). Jan Vesely dijo en la previa que él sabía cómo frenar al doble MVP de la NBA, pero no fue así. Además, el nuevo pívot del Barça tampoco estuvo fino en ataque: dos puntos pero con 0/6 en tiros.

Finlandia se estrenó tras vencer, sin muchos problemas, a Polonia (89-59) con Sasu Salin (18 puntos y 6/10 en triples) y Lauri Markkanen (17 tantos) a los mandos. Israel sufrió ante Países Bajos (67-74).

GRUPO D

	J	G	P	PF	PC
1 Serbia	2	2	0	18[illegible]	144
2 Israel	2	2	0	163	154
3 Finlandia	2	1	1	176	148
4 Polonia	2	1	[illegible]	158	173
5 República Checa	2	0	2	152	180
6 Países Bajos	2	0	2	143	174

JORNADA 2

Finlandia-Polonia	89-59
República Checa-Serbia	68-81
Países Bajos-Israel	67-74

JORNADA 3

Polonia-Israel	14:00	Mañana
Rep. Checa-Países Bajos	17:30	Mañana
Serbia-Finlandia	Be Mad 21:00	Mañana

JESÚS RUBIO / DIARIO AS

El esloveno Primoz Roglic avanza en pleno ataque en la ascensión a La Pandera, final de la 14ª etapa de la Vuelta a España

Primer mordisco

Roglic recorta 58" a Evenepoel con un ataque en La Pandera ● Segundo triunfo de Carapaz ● Hoy, Sierra Nevada

JUAN GUTIÉRREZ
LA CRÓNICA

La segunda mitad de la Vuelta golpeó con su mazo a Remco Evenepoel. Ya lo habíamos advertido. El belga nunca había afrontado tantas jornadas consecutivas, su rendimiento era una incógnita que tenía que despejar en la carretera, en un terreno desconocido para él, aún en pleno aprendizaje a pesar de su enorme clase. Tiene 22 años. A veces lo olvidamos. Hasta ahora no había dado síntomas de debilidad, pero esto es ciclismo, esto es una gran ronda, y los exámenes se pasan día a día. La Pandera confirmó que Evenepoel no es invencible. Y que Primoz Roglic no ha dicho su última palabra. Al contrario, Roglic tiene muchas cosas que decir en esta edición. De momento ha pegado un primer mordisco de 58 segundos, en vísperas de la etapa reina de Sierra Nevada, donde lanzará otra dentellada.

Roglic atacó a cuatro kilómetros, después de que su compañero Chris Harper le hubiera allanado el camino a un fuerte ritmo que, como se comprobó luego, erosionó las piernas del maillot rojo. Nadie salió a la estela del esloveno. Algo raro, porque Evenepoel había respondido siempre con solvencia, incluso el jueves, después de sufrir una caída. Quizá aquellas heridas hayan hecho más daño ahora en frío que entonces en caliente. No sabemos. El belga empezó a sufrir en las duras rampas jiennenses, lo que animó al resto de rivales. Sólo Enric Mas, en primera instancia, y el renacido Miguel Ángel López enlazaron con Roglic. Pero el español se descolgó después. Se había vaciado.

14ª etapa LA VUELTA
Montoro-La Pandera
160,4 kilómetros

TIEMPO: 4h 09m 37s MEDIA: 38,55 km/h

Clima	Sol, 24 grados
Recorrido	Montaña, con final en alto
Vencedor	**Richard Carapaz** (Ecu, Ineos)
1º español	5º **Carlos Rodríguez** (Ineos)
Incidencias	El colombiano Higuita fue atendido por una contusión en el codo y pudo continuar. O'Brien, del BikeExchange abandonó por molestias.
Líder	**Remco Evenepoel** (QuickStep)
1º español	3º **Enric Mas** (Movistar)

HOY EN TV
15ª etapa
16:00 · 12:50 tdp · 12:00 EUROSPORT
La etapa en directo y la crónica en as.com

Repetidores. Roglic y López apretaron para abrir brecha, pero el esfuerzo resultó insuficiente para cazar a Richard Carapaz, que firmó un magnífico éxito al rematar la escapada, igual que había hecho dos días antes en Peñas Blancas, la cima que abrió el tríptico andaluz de metas en alto. Curiosamente, en la fuga se habían metido los vencedores de las dos etapas anteriores. También entró Mads Pedersen, ganador el viernes en Montilla, aunque en su caso el objetivo era trabajar para Kenny Elissonde, el escalador que en 2013 se coronó vencedor en el Angliru. No ha vuelto a alzar los brazos.

La fuga también albergó a dos españoles, ejemplo de contraste que vive el pelotón nacional. Por un lado, Luis León Sánchez, un viejo lobo de 38 años. Por otro, Raúl García Pierna, otra perla de nueva ola, de 21 años. Raúl ha destacado en todas las categorías junto a Juan Ayuso y Carlos Rodríguez, pero lleva una progresión más lenta. Aun así, este año ya ha sido campeón de España de contrarreloj. García Pierna es hijo de Félix García Casas, que hace dos decenios, en el estreno de La Pandera en 2002, cruzó séptimo la meta. Ese contraste, los 17 años de diferencia entre uno y otro, se notaron en carrera. Raúl se descolgó en la subida anterior, en Los Villares, mientras que Luis se inició la ascensión destacado en compañía de Carapaz. Sólo el ecuatoriano resistió en cabeza, un campeón que se resarce de su mala generación.

Infortunio
Ayuso tuvo que subir con una bicicleta ajena por culpa de una avería

Rodríguez y Ayuso volvieron a estar en la pelea de los gallos, con suerte desigual. El granadino sufrió en la primera parte de la subida, pero luego mostró la entereza de recuperarse. Y el alicantino tuvo una inoportuna avería en plena gresca que le hizo perder trecho porque, para colmo, completó la faena con una bicicleta que no era suya. Aun así, tuvo la genialidad de arrancarle a Evenepoel. Carlos llegó a 36 segundos de Carapaz, junto al descolgado Mas, que sufrió una crisis final. Y Juan apareció a 56" en compañía del maillot rojo. Siguen cuarto y quinto, respectivamente. Aprenden rápido. Igual que Evenepoel, que esta vez vivió el lado más amargo. Esa experiencia también suma.

SANTI BLANCO

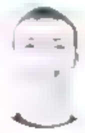

Queda claro que todavía hay Vuelta

Hasta ahora veníamos viendo a un corredor como protagonista, que era **Evenepoel,** pero en la etapa de ayer tocó lo que queríamos, más juego para tener claro que hay **Vuelta.** El belga lleva mucho tiempo a un nivel bestial, desde la **Clásica de San Sebastián,** y mantenerlo tanto tiempo es muy difícil, por no decir imposible. La duda es ver si la venta ja que ha conseguido la puede conservar y le sirve para ganar en **Madrid.** Queda por ver si lo sucedido en la Pandera es fruto de un mal día o si Remco va a menos. Yo me inclino por lo segundo. En su interior, a Evenepoel le habrán entrado las dudas y a sus rivales eso les puede hacer crecer. Lo que hizo un corredor de la categoría de **Carapaz** no me sorprende y no sería de extrañar que consiga otra victoria de etapa.

Enric Mas sigue ahí, peleando entre los tres primeros, un resultado que le puede venir bien al **Movistar** para no descender. Reaccionó bien al ataque de **Roglic,** que volvió a demostrar una vez más lo valiente que es, pero ese esfuerzo para llegar a la altura del esloveno lo acabó pagando. Tanto **Carlos** como **Ayuso** no dejan de sorprendernos y están haciendo una Vuelta por encima de lo que esperábamos. Nos ilusionan a todos porque en el futuro pueden luchar por una grande. En **Sierra Nevada** podemos ver nuevamente a un **Jumbo** que asuma la responsabilidad para probar a Evenepoel. Y ojo a **Miguel Ángel López,** que puede jugar un papel importante en esta Vuelta. Va a más y no se va a conformar con ser sexto. Los rivales que tiene el líder son muy difíciles.

"No es algo preocupante"

Evenepoel, líder pese a ceder tiempo: "La forma va y viene"

DANI MIRANDA / LA PANDERA

JESÚS RUBIO / DIARIO AS

Remco Evenepoel, ayer durante la ascensión a La Pandera tras descolgarse del resto de favoritos.

Primer día en esta Vuelta en el que Evenepoel muestra debilidad. El belga, que sigue con una buena renta al frente de la general, prefirió quitar importancia al tiempo perdido ayer con los otros favoritos al triunfo final: "El tiempo que perdí (*58 segundos con Roglic como principal rival*) no es demasiado. Es lo que pasa en las carreras de tres semanas, que unas veces ganas tiempo y otras veces lo cedes, por eso tienen esa duración. No es algo preocupante lo sucedido. La forma va y viene, no se mantiene estable", dice el líder tras entrar en octava posición en La Pandera.

Tampoco quiere dar protagonismo a su caída de esta semana. "No, no me molesta. No lo usaré como excusa, no tuve mis mejores piernas simplemente". Pero los rivales comprobaron que todavía pueden pasar muchas cosas en esta Vuelta. "Fue uno de los días más duros de lo que llevamos. No pude salir al cambio de ritmo de Roglic, pero tampoco tenemos que entrar en pánico. Espero que haya sido mi día malo en estas tres semanas", confesó.

El que mejor parado salió de la cima jienense fue Primoz Roglic, demostrando que todavía dará guerra en la lucha por su cuarta Vuelta consecutiva, lo que sería un récord: "Fue una jornada positiva para mí, está claro. Me siento cada vez mejor y todavía queda Vuelta. Estoy lejos de Remco (a 1:49), pero hay que seguir. Estoy deseando que lleguen los siguientes días", destaca.

El tercero en la general, Enric Mas, también ganó tiempo con Evenepoel, pero cedió con Roglic en el tramo final de la ascensión: "Fue llegar a rueda de Roglic y me dio un bajón impresionante. Perdí las fuerzas. Contento porque, aun así metí algo de tiempo al líder. Evenepoel es muy joven y es tan solo la segunda gran vuelta que hace, es normal que tenga días complicados". Los tres favoritos se vigilan.

> **Roglic recorta**
> "Me siento cada vez mejor y todavía queda Vuelta", avisa el esloveno

Carapaz, ayer en meta

Carapaz: "Da mucha moral, lo volveré a intentar hoy"

■ Richard Carapaz llegó a esta Vuelta como gran baza para la general por parte de Ineos. Sin embargo, las sensaciones no fueron buenas una vez la carrera aterrizó en España tras el inicio en Países Bajos. Fue definitivamente en Asturias cuando el ecuatoriano cambió de objetivo: a por etapas.

Ya logró una en Peñas Blancas y ayer repitió en La Pandera. "Conocía la subida muy bien. Intenté ascender a mi ritmo, sin desesperarme, porque sabía que era un puerto complicado. Vine a por la general a La Vuelta, pero tuve problemas en casa", destacó, sin querer especificarlos, y añadió: "Esto da moral, hoy lo volveré a intentar, por qué no".

Está en sus últimos meses en el Ineos, ya que se marcha al Educat on First. Y para conquistar el maillot rojo en Madrid, da un nombre: "Evenepoel está corriendo inteligente". **—D. M.**

La película de la 14ª etapa

LA VUELTA

Km 50

Locura
Desde el banderazo de salida se suceden los ataques uno tras otro. El pelotón no da tregua y neutraliza todos los intentos.

Km 80

Respiro
Después de rodar durante las primeras horas a 48 km/h, [illegible] deja marchar a una fuga [illegible] con Luis León, Carapaz [illegible]

Km [illegible]

Apuesta
Luis León corona en solitario el puerto de Villares, pero antes del inicio de La Pandera le da caza Carapaz

Km 156

Espectáculo
Roglic [illegible] para [illegible] a todos los favoritos [illegible] un Evenepoel que sufre su primera crisis en esta Vuelta

Km 160

Etapón
Carapaz logra resistir a los líderes y vence en La Pandera. Roglic [illegible] Evenepoel, pero el belga sigue líder

Pascual Momparler, este verano al mando de la selección.

España, en cuadro para el Mundial por los puntos UCI

Momparler: "Solo tengo el OK de Ayuso y Soler"

DANI MIRANDA / LA PANDERA

La lucha por los puntos en el World Tour está marcando este final de temporada ciclista. Incluido el Mundial, que se disputa este mismo mes en Australia y también reparte una alta cantidad (hasta 600 para el ganador), que van a parar al equipo de corredor pese a que se compita por selecciones (un ciclista de un país podría trabajar para un compatriota de otro equipo, también luchando por puntos, y salir perjudicado).

Por eso, estructuras como el Movistar y el Cofidis, con una alta cifra de corredores españoles, no cederán por el momento a algunos de sus integrantes para la cita mundialista. El Ineos de Carlos Rodríguez tampoco. El equipo británico también lo hace por los puntos, pero con un objetivo contrario al de los equipos citados anteriormente: su meta es imponerse en el ranking UCI.

De esta manera, el seleccionador nacional, Pascual Momparler, se encuentra en serias dificultades para formar el equipo que viajará a Australia.

"Me pagan para confeccionar el mejor equipo, con los corredores que estime oportunos, pero esta vez no será posible", contó Momparler a AS ayer.

Ahora se encuentra en La Vuelta para hablar *in situ* con corredores y mánagers para ver si es posible desatascar la situación en algunos casos: "No está siendo fácil para mí. Tuvimos una reunión inicuso para decidir si iríamos al Mundial o no. Lo haremos finalmente. Solo tengo el 'sí' de Juan Ayuso y Marc Soler, serán los líderes y trataremos de formar un equipo alrededor", dice.

"Hablé con Pello Bilbao, pero me dijo que después de las clásicas de Canadá acabará su temporada. También charlé con Luis León y Landa. Veremos, llevan mucha carga este año", añadió el seleccionador.

Valverde, que se retira al término de la temporada, no se podrá despedir de Mundial por esta lucha de puntos que altera el calendario de los equipos. "La UCI revisará esto después, porque ellos mismos invierten mucho en esta cita, y que por una situación así grandes corredores no vayan...", lamenta el murciano.

> **Ausencias**
> "A Valverde le encantaría, pero no tiene permiso", revela el seleccionador

"Sería bonito que Valverde, el corredor con más medallas mundialistas, pudiera vivir un Mundial con corredores como Ayuso y Rodríguez. A él le encantaría venir, lo ha manifestado, pero no tiene permiso". La crono será el día 18, y España "puede que no la dispute", mientras que la prueba de fondo será el 25. El 13, a más tardar, la lista definitiva.

ŠKODA, apoyando el ciclismo desde 1895. Y, desde 2010, orgulloso patrocinador y vehículo oficial de La Vuelta.

Muévete siempre

ŠKODA
 Únete en WELOVECYCLING.ES

Síguenos en Strava y en nuestro perfil de Instagram @skoda_welovecycling_es

STRAVA

LA VUELTA ŠKODA

Consumo de energía gama ENYAQ COUPÉ RS iV combinado WLTP (Wh/km): 17,4 kW/100 km, emisiones de CO_2 WLTP: 0 g/km

LA INTRAHISTORIA

POR DANI MIRANDA

Una Vuelta con acento andaluz

■ La 77ª edición de **La Vuelta** tiene acento andaluz. Por vez primera en su historia, la carrera recorre las ocho provincias de **Andalucía**. Será, en total, una semana pisando las carreteras de esta **Comunidad**, en un viaje que empezó el pasado miércoles, en la etapa 11, con la conclusión de la jornada en el **Cabo de Gata** (**Almería**), y se prolongará hasta el próximo miércoles, con la salida en la localidad onubense de **Aracena**.

Pulpí, de **Almería**, fue la primera localidad andaluza por la que pasó la carrera y una semana después **Galaroza**, en Huelva, será la última antes de entrar en **Extremadura**. Entre medias, pasos por **Málaga**, **Córdoba**, **Jaén**, **Granada**, **Cádiz** y **Sevilla**.

Cuatro fueron los corredores andaluces que arrancaron la carrera, y todos siguen en competición: **Carlos Rodríguez (Ineos)**, **Juanpe López (Trek)**, **José Manuel Díaz (Burgos-BH)** y **Luis Ángel Maté (Euskaltel)**. **Arturo Bernal**, consejero de **Turismo**, destaca que este paso de La Vuelta "contribuye a mostrar la riqueza paisajística y cultural que ofrece la Comunidad". Además, son jornadas diferentes en cuanto a recorrido, con predominio de la montaña: **Peñas Blancas**, **La Pandera** y **Sierra Nevada**, el puerto más repetido de La Vuelta en Andalucía (trece ascensiones con la de hoy).

Pese a las altas temperaturas, aunque ya estemos en septiembre, las carreteras están repletas de aficionados locales con sus pancartas de ánimo, especialmente a los locales. En total, más de sesenta municipios andaluces vibrando con el paso de La Vuelta. El **Sur** siempre es especial.

JOSÉ MANUEL PEDROSA / EFE

El pelotón, a su paso por Jaén

CLASIFICACIONES ▸▸ 14ª ETAPA

Cofidis

ETAPA

P	CORREDOR	PAÍS	EQUIPO	TIEMPO
1	[illegible] R	ECU	Ineos	4:09:27
2	López, M. A.	COL	Astana	a 8
3	Roglic, P	ESL	Jumbo-Visma	m.t.
4	Almeida, J	POR	UAE	a 27
5	**Rodríguez, C**	**ESP**	**Ineos**	**a 36**
6	**Mas, E**	**ESP**	[redacted]	**m.t.**
7	Arensman, T	PAB	DSM	a 5
8	Evenepoel, R	BEL	Quick Step	a 56
9	**Ayuso, J**	**ESP**	[redacted]	**m.t.**
10	Kelderman, W	PAB	Bora	a 1:24
11	[illegible]	AUS	Ag2r	a 1:26
12	Meintjes, L	SUD	Intermarché	m.t.
13	Geoghegan Hart, T	GBR	Ineos	a 1:40
14	Hindley, J	AUS	Bora	m.t.
15	**Valverde, A**	**ESP**	**Movistar**	**m.t.**
16	Urán, R	COL	Education First	m.t.
17	**Landa, M**	**ESP**	**Bahrain**	**m.t.**
18	[illegible]	[illegible]	Lotto-Soudal	a 1:47
19	[illegible]	FRA	Ag2r	a 2:21
20	**Bizkarra, M**	**ESP**	**Euskaltel**	**a 2:35**
21	**León Sánchez, L**	**ESP**	**Bahrain**	**m.t.**
22	Taaramäe, R	EST	Intermarché	a 2:42
23	Polanc, J	ESL	UAE	a 3:06
24	Pinot, T	FRA	Groupama	m.t.
25	**de la Cruz, D**	**ESP**	**Astana**	**a 3:15**
26	**Félix Parra, J**	**ESP**	**Kern Pharma**	**a 3:17**
27	**Manuel Díaz, J**	**ESP**	**Burgos-BH**	**a 4:15**
28	Harper, C	AUS	Jumbo-Visma	a 4:5[illegible]
29	Pronskiy, V	KAZ	Astana	m.t.
30	**Cabedo, O**	**ESP**	**Burgos-BH**	**a 5:07**
31	**García, R**	**ESP**	**Kern Pharma**	**a 5:18**
32	Lutsenko, A	KAZ	Astana	a 5:54
33	Armirail, B	FRA	Groupama	a 6:37
34	Mäder, G	SUI	Bahrain	m.t.
35	van Wilder	BEL	Quick Step	a 8:40
36	Reichenbach	SUI	Groupama	a 8:55
37	**Soler, M**	**ESP**	**UAE**	**a 8:57**
38	Molard, R	FRA	Groupama	a 9:05
39	**Azurmendi, J**	**ESP**	**Euskaltel**	**a 9:17**
40	[illegible], V	ROU	**Kern Pharma**	a 9:18
41	Dennis, R	AUS	Jumbo-Visma	a 9:50
42	**Verona, C**	**ESP**	**Movistar**	**m.t.**
43	Nibali, V	ITA	Astana	m.t.
44	**Navarro, D**	**ESP**	**Burgos-BH**	**a 10:03**
45	[illegible]	BEL	Intermarché	m.t.
46	**Iturria, M**	**ESP**	**Euskaltel**	**m.t.**
47	Hagen, C	NOR	Israel	a 10:22
48	Meurisse, X	BEL	Alpecin	m.t.
49	McNulty, B	USA	UAE	m.t.
50	Carthy, H	GBR	Education First	a 11:06
51	[illegible]	PAB	Jumbo-Visma	a 11:37
52	Zambanini, E	ITA	Bahrain	m.t.
53	Masnada, F	ITA	Quick Step	a 11:46
54	[illegible]	PAB	Jumbo-Visma	a 12:00
55	Elissonde, K	FRA	Trek	a 12:10
56	**Joaquín Rojas, J**	**ESP**	**Movistar**	**a 13:03**
57	Gesbert, E	FRA	Arkéa	m.t.
58	Mühlberger, G	AUT	**Movistar**	m.t.
59	Fabbro, M	ITA	Bora	m.t.
60	Jungels, B	LUX	Ag2r	m.t.
61	**Fernández, R**	**ESP**	**Cofidis**	**a 13:32**
62	van Baarle, D	PAB	Ineos	a 13:44
63	Turner, B	GBR	Ineos	m.t.
64	[illegible] H	COL	Astana	a 13:46
65	Higuita, S	COL	Bora	m.t.
66	Prodhomme, N	FRA	Ag2r	m.t.
67	van Gils, M	BEL	Lotto-Soudal	a 13:55
68	[illegible]	ISR	Israel	m.t.
69	Oliveira, N	POR	**Movistar**	m.t.
70	Esteban Chaves, J	COL	Education First	m.t.
71	**Herrada, J**	**ESP**	**Cofidis**	**a 15:20**
72	Vervaeke, L	BEL	Quick Step	a 15:59
73	**Ángel Maté, L**	**ESP**	**Euskaltel**	**a 18:06**
74	Impey, D	SUD	Israel	m.t.
75	[illegible]	FRA	Groupama	m.t.
76	Bevin, P	NZE	Israel	m.t.
77	Froome, C	GBR	Israel	m.t.
78	Owsian, L	POL	Arkéa	m.t.
79	Bernard, J	FRA	Trek	m.t.
80	**Okamika, A**	**ESP**	**Burgos-BH**	**m.t.**
81	[illegible]	FRA	Cofidis	m.t.
82	Kudus, M	ERI	Education First	m.t.
83	Pozzovivo, D	ITA	Intermarché	m.t.
84	Peters, N	FRA	Ag2r	m.t.
85	de Gendt, T	BEL	Lotto-Soudal	m.t.
86	Nieuwenhuis, J	PAB	DSM	m.t.
87	**Ezquerra, J**	**ESP**	**Burgos-BH**	**m.t.**
88	Caicedo, J	ECU	Education First	m.t.
89	[illegible]	AUS	Ineos	m.t.
90	**Martín, G**	**ESP**	**Euskaltel**	**m.t.**
91	[illegible]	USA	Bikeexchange	m.t.
92	Hamilton, L	AUS	Bikeexchange	m.t.
93	Koch, J	ALE	Bora	m.t.
94	Janssens, J	BEL	Alpecin	m.t.
95	Battistella, S	ITA	Astana	a [illegible]
96	[illegible]	AUS	Alpecin	m.t.
97	Villella, D	ITA	Cofidis	a [illegible]:12
98	**Pedro López, J**	**ESP**	**Trek**	**m.t.**
99	**Galván, F**	**ESP**	[redacted]	**a 19:18**
100	[illegible] M	[illegible]	[redacted]	a [illegible]
101	[illegible]	[illegible]	Arkéa	a [illegible]
102	De Marchi, A	ITA	Israel	a 2[illegible]
103	**Bol, J**	PAB	**Burgos-BH**	a [illegible]
104	[illegible]	[illegible]	DSM	m.t.
105	Devenyns, D	BEL	Quick Step	m.t.
106	Padun, M	UKR	Education First	a 23:05
107	Wright, A	GBR	Bahrain	m.t.
108	Vermeersch, G	BEL	Alpecin	a [illegible]
109	Merlier	BEL	Alpecin	m.t.
110	Degenkolb, J	ALE	DSM	m.t.
111	[illegible]	ALE	UAE	m.t.
120	**Barrado, J**	**ESP**	**Kern Pharma**	**m.t.**
121	**Bou, J**	**ESP**	**Euskaltel**	**m.t.**
124	**Canal, C**	**ESP**	**Euskaltel**	**m.t.**
127	**Azparren, X**	**ESP**	**Euskaltel**	**m.t.**
140	**Mas, L**	**ESP**	**Movistar**	**a 26:39**

RETIRADOS

CORREDOR	PAÍS	EQUIPO	ETAPA
O'Brien, K	AUS	Bikeexchange	[illegible]
[illegible], T	FRA	Arkéa	[illegible]
Van Poppel, B	PAB	Intermarché	[illegible]
Buitrago, S	COL	Bahrain	[illegible]
Miquel, P	**ESP**	**Kern Pharma**	**11ª**
Carretero, H	**ESP**	**Kern Pharma**	**11ª**
Adrià, R	**ESP**	**Kern Pharma**	**11ª**
[illegible]	AUS	Ineos	[illegible]
Alaphilippe, J	FRA	Quick Step	[illegible]
Yates, S	GBR	Bikeexchange	[illegible]
De Tier, F	PAB	Alpecin	[illegible]
Hayter, E	GBR	Ineos	[illegible]
Bennett, S	IRL	Bora	[illegible]
Affini, E	ITA	Jumbo-Visma	[illegible]
Norsgaard, M	DIN	**Movistar**	[illegible]
Sweeny, H	AUS	Lotto-Soudal	[illegible]
[illegible]	AUS	Lotto-Soudal	[illegible]
Herrada, J	**ESP**	**Cofidis**	[illegible]
[illegible]	BEL	Intermarché	[illegible]
Poels, W	PAB	Bahrain	[illegible]
Vandenabeele, H	BEL	DSM	[illegible]
Kuss, S	USA	Jumbo-Visma	[illegible]
Serry, P	BEL	Quick Step	[illegible]
Delaplace, A	FRA	Arkéa	[illegible]
[illegible] M	GBR	DSM	[illegible]
Arndt, N	ALE	DSM	[illegible]
Stewart, J	GBR	Groupama	[illegible]
Rochas, R	FRA	Cofidis	[illegible]
Vendrame, A	ITA	Ag2r	[illegible]
Hänninen	FIN	Ag2r	[illegible]
[illegible]	[illegible]	Intermarché	[illegible]
Hoole, D	PAB	Trek	[illegible]
Woods, M	CAN	Israel	[illegible]
Cras, S	BEL	Lotto-Soudal	[illegible]

Carrefour

GENERAL

P	CORREDOR	PAÍS	EQUIPO	TIEMPO
1	Evenepoel, R	BEL	Quick Step	52:[illegible]
2	Roglic, P	ESL	Jumbo-Visma	a 49 -
3	**Mas, E**	**ESP**	**Movistar**	**a 2:43 =**
4	**Rodríguez, C**	**ESP**	**Ineos**	**a 3:46 =**
5	**Ayuso, J**	**ESP**	**UAE**	**a 4:53 =**
6	López, M. A.	COL	Astana	a [illegible] ▲
7	Almeida, J	POR	UAE	a [illegible] ▲
8	Kelderman, W	PAB	Bora	a [illegible] ▼
9	Geoghegan Hart, T	GBR	Ineos	a [illegible] ▲
10	[illegible], B	AUS	Ag2r	a 9[illegible] ▲
11	Arensman, T	PAB	DSM	a [illegible] ▲
12	Polanc, J	ESL	UAE	a [illegible] ▼
13	Hindley, J	AUS	Bora	a [illegible] -
14	Meintjes, L	SUD	Intermarché	a [illegible] ▲
15	**Valverde, A**	**ESP**	**Movistar**	**a 12:23 ▲**
16	**de la Cruz, D**	**ESP**	**Astana**	**a 13:28 ▼**
17	Carapaz, R	ECU	Ineos	a [illegible] ▲
18	Urán, R	COL	Education First	a [illegible]
19	[illegible]	GBR	Education First	a [illegible] ▼
20	**León Sánchez, L**	**ESP**	**Bahrain**	**a 22:49 ▲**
21	[illegible]	BEL	Intermarché	a [illegible] -
22	**Cabedo, O**	**ESP**	**Burgos-BH**	**a 29:53 ▲**
23	**Landa, M**	**ESP**	**Bahrain**	**a 30:46 ▲**
24	Pinot, T	FRA	Groupama	a [illegible] ▲
25	Taaramäe, R	EST	Intermarché	a [illegible] ▲
26	Higuita, S	COL	Bora	a [illegible] ▼
27	**Félix Parra, J**	**ESP**	**Kern Pharma**	**a 34:32 ▲**
28	[illegible]	UKR	Education First	a [illegible] ▼
29	Pozzovivo, D	ITA	Intermarché	a [illegible] ▼
30	[illegible]	AUS	Alpecin	a [illegible] ▼
31	[illegible]	SUI	Bahrain	a [illegible] ▲
32	[illegible], C	FRA	Ag2r	a [illegible] ▲
33	**Soler, M**	**ESP**	[redacted]	**a 43:43 =**
34	Reichenbach, S	SUI	Groupama	a 45:07 -
35	[illegible]	AUS	Jumbo-Visma	a [illegible] ▲
36	[illegible] N	POR	**Movistar**	a 48:[illegible] ▼
37	**Bizkarra, M**	**ESP**	**Euskaltel**	**a 49:01 ▲**
38	[illegible] E	ITA	Bahrain	a 50:[illegible] ▼
39	Molard, R	FRA	Groupama	a [illegible] ▼
40	Hagen	NOR	Israel	a [illegible]
41	[illegible] S	PAB	Jumbo-Visma	a 57:05 ▼
42	**Verona, C**	**ESP**	**Movistar**	**a 57:17 =**
43	[illegible]	BEL	Quick Step	a 58 ▲
44	[illegible]	ITA	Bora	a [illegible]
45	[illegible]	KAZ	Astana	a [illegible] ▲
46	**Manuel Díaz, J**	**ESP**	**Burgos-BH**	**a 1:06:05 ▲**
47	**Joaquín Rojas, J**	**ESP**	**Movistar**	**a 1:06:20 ▼**
48	[illegible]	FRA	Groupama	a [illegible] ▼
49	[illegible] E	FRA	Arkéa	a [illegible] ▼
50	**Fernández, R**	**ESP**	**Cofidis**	**a 1:14:27 ▲**
51	[illegible]			
52	Nibali, V	ITA	Astana	a [illegible] ▲
53	**Navarro, D**	**ESP**	**Burgos-BH**	**a 1:16:40 ▲**
54	[illegible]	USA	Bikeexchange	a 1:[illegible]:07 ▼
55	[illegible] X	BEL	Alpecin	a 1:17:08 ▲
56	[illegible] E	ITA	Cofidis	a [illegible] ▼
57	[illegible]	PAB	Jumbo-Visma	a 1:20:19 ▲
58	[illegible] K	FRA	Trek	a [illegible] ▲
59	[illegible]	PAB	Ineos	a [illegible] ▼
60	[illegible] C	ISR	Israel	a 1:21:49 -
61	**Ezquerra, J**	**ESP**	**Burgos-BH**	**a 1:29:01 =**
62	Caicedo, J	ECU	Education First	a 1:29:56 -
63	Mühlberger, G	AUT	**Movistar**	a 1:30:02 ▲
64	Dennis, R	AUS	Jumbo-Visma	a [illegible] ▲
65	Hamilton, L	AUS	Bikeexchange	a [illegible] ▼
66	**Herrada, J**	**ESP**	**Cofidis**	**a 1:33:06 ▼**
67	[illegible]	[illegible]	Quick Step	a [illegible] ▲
68	**Ángel Maté, L**	**ESP**	**Euskaltel**	**a 1:34:23 ▼**
69	[illegible] B	FRA	Groupama	a 1:34:25 ▲
70	[illegible]	KAZ	Astana	a [illegible] ▲
71	[illegible] B	LUX	Ag2r	a 1:38:08 ▲
72	**García, R**	**ESP**	**Kern Pharma**	**a 1:38:15 ▲**
73	McNulty, B	USA	UAE	a [illegible] ▲
74	[illegible]	ITA	Lotto-Soudal	a [illegible] ▲
75	van Gils, M	BEL	Lotto-Soudal	a [illegible] ▲
76	[illegible]	ITA	Astana	a [illegible] ▼
77	[illegible]	BEL	Quick Step	a [illegible] ▼
78	Peters, N	FRA	Ag2r	a [illegible] ▼
79	Wright, A	GBR	Bahrain	a [illegible] ▼
80	[illegible]	ROU	**Kern Pharma**	a [illegible] ▲
81	[illegible] M	ALE	DSM	a [illegible] ▼
82	[illegible] R	AUS	Alpecin	a [illegible] ▼
83	[illegible] S	FRA	Arkéa	a [illegible] ▼
84	**Pedro López, J**	**ESP**	**Trek**	a [illegible] ▼
85	[illegible]	AUS	Ineos	a [illegible] ▼
86	[illegible] N	FRA	Ag2r	a [illegible] ▲
87	**Canal, C**	**ESP**	**Euskaltel**	**a 1:50:37 ▼**
88	[illegible]	FRA	Trek	a [illegible] ▼
89	Bevin, P	NZE	Israel	a [illegible] ▲
90	[illegible]	BEL	Lotto-Soudal	a [illegible] ▲
91	Vermeersch, G	BEL	Alpecin	a [illegible] ▼
92	**Barrado, J**	**ESP**	**Kern Pharma**	**a 2:01:08 ▼**
93	[illegible] H	COL	Astana	a [illegible] ▲
94	[illegible] M	ERI	Education First	a [illegible] ▼
95	[illegible]	POL	Arkéa	a [illegible] ▲
96	[illegible] B	GBR	Ineos	a [illegible] ▲
97	[illegible] D	SUD	Israel	a 2:06:53 ▲
98	**Azparren, X**	**ESP**	**Euskaltel**	**a 2:06:35 ▼**
99	**Bou, J**	**ESP**	**Euskaltel**	**a 2:08:53 ▼**
100	**Martín, G**	**ESP**	**Euskaltel**	**a 2:09:00 ▲**
101	[illegible]	PAB	**Burgos-BH**	a [illegible] ▼
102	[illegible]	GBR	Education First	a [illegible] ▼
103	Koch, J	ALE	Bora	a [illegible] ▲
104	[illegible] T	FRA	Cofidis	a [illegible] ▲
105	[illegible] J	BEL	Alpecin	a [illegible] ▲
106	Pedersen, M	DIN	Trek	a 2:15:59 ▼
107	[illegible]	AUS	Bikeexchange	a 2:20:27 ▼
108	**Galván, F**	**ESP**	**Kern Pharma**	**a 2:20:27 ▲**
109	**Iturria, M**	**ESP**	**Euskaltel**	**a 2:22:15 ▲**
110	[illegible] A	ITA	Trek	a [illegible] ▼
111	Devenyns, D	BEL	Quick Step	a [illegible] ▼
112	[illegible]	ALE	Bahrain	a [illegible] ▲
113	[illegible]	AUS	Bikeexchange	a [illegible] ▼
114	**Okamika, A**	**ESP**	**Burgos-BH**	**a 2:27:33 ▲**
115	[illegible]	FRA	Quick Step	[illegible] ▼
116	Nieuwenhuis, J	PAB	DSM	a [illegible] ▲
117	[illegible]	AUS	Groupama	a 2:31:28 ▼
118	[illegible]	NOR	DSM	a 2:31:44 ▼
119	[illegible] C	GBR	Israel	a 2:35:21 ▲
120	De Marchi, A	ITA	Israel	a [illegible] ▲
121	**Azurmendi, J**	**ESP**	**Euskaltel**	**a 2:36:29 ▲**
122	[illegible] A	FRA	Ag2r	a [illegible] ▼
123	Hepburn, M	AUS	Bikeexchange	a [illegible] ▼
124	[illegible]	BEL	Lotto-Soudal	a [illegible] ▼
125	[illegible] M	PAB	Jumbo-Visma	a [illegible] ▲
126	[illegible]	ITA	Trek	a [illegible] ▼
127	[illegible] A	LUX	Trek	a [illegible] ▼
128	Ackermann, P	ALE	UAE	a 2:42:0[illegible]
129	McLay, D	GBR	Arkéa	a 2:42:[illegible] ▼
130	Fedorov, Y	KAZ	Astana	a 2:47:06 ▼
131	Degenkolb, J	ALE	DSM	a 2:47:08 ▼
132	Russo, C	FRA	Arkéa	a 2:50:24 -
133	Coquard, B	FRA	Cofidis	a 2:53:06 ▼
134	[illegible] F	SUI	Groupama	a 2:53:09 -
135	van Poppel, D	PAB	Bora	a 2:55:15 ▲
136	[illegible] S	COL	UAE	a 2:58:24 ▼
137	[illegible] K	POL	Lotto-Soudal	a 3:0[illegible]:04
138	Taminiaux, L	BEL	Alpecin	a [illegible]:56 -
139	[illegible] R	IRL	Bora	a 3:05:5[illegible] ▲
140	[illegible]	POR	UAE	a 3:[illegible]:57 ▼
141	[illegible] T	BEL	Alpecin	a 3:10:43
142	[illegible]	DIN	Intermarché	a 3:14:03 ▲
143	van den Berg, J	PAB	Education First	a 3:16:03 ▼
144	Cimolai, D	ITA	Cofidis	a 3:20:27 ▲
145	**Mas, L**	**ESP**	**Movistar**	**a 3:23:16 ▲**

LOTERÍAS Y APUESTAS DEL ESTADO

MONTAÑA

P	CORREDOR	PAÍS	EQUIPO	PUNTOS
1	Vine, J	AUS	Alpecin	40
2	Carapaz, R	ECU	Ineos	26
3	Stannard, R	AUS	Alpecin	21
4	**Soler, M**	**ESP**	**UAE**	**20**
5	Janssens, J	BEL	Alpecin	17

PUNTOS

P	CORREDOR	PAÍS	EQUIPO	PUNTOS
1	Pedersen, M	DIN	Trek	257
2	Roglic, P	ESL	Jumbo-Visma	96
3	**Soler, M**	**ESP**	**UAE**	**96**
4	Wright, A	GBR	Bahrain	96
5	Evenepoel, R	BEL	Quick Step	94

plenitude

JÓVENES

P	CORREDOR	PAÍS	EQUIPO	TIEMPO
1	Evenepoel, R	BEL	Quick Step	52:[illegible]
2	**Rodríguez, C**	**ESP**	**Ineos**	**a 3:46**
3	**Ayuso, J**	**ESP**	**UAE**	**a 4:53**
4	Almeida, J	POR	UAE	a 6:49
5	Arensman, T	PAB	DSM	a [illegible]

Correos

EQUIPOS

P	EQUIPO	PAÍS	TIEMPO
1	UAE	UAE	[illegible]
2	Ineos	GBR	a 4:16
3	Astana	KAZ	a [illegible]
4	Bora	ALE	a 25:08
5	Intermarché	BEL	a 40:[illegible]
6	**Movistar**	**ESP**	**a 40:52**
7	Bahrain	BAH	a 43:19
8	Education First	USA	a 44:45
9	Jumbo-Visma	PAB	a [illegible]
10	**Burgos-BH**	**ESP**	**a 1:32:26**
11	Quick Step	BEL	a [illegible]:35:09
12	Groupama	FRA	a [illegible]
13	Ag2r	FRA	a [illegible]:52
14	**Euskaltel**	**ESP**	**a 2:21:37**
15	**Kern Pharma**	**ESP**	**a 2:24:31**
16	DSM	ALE	a 2:37:[illegible]
17	Alpecin	BEL	a 2:37:35
18	Bikeexchange	AUS	a 2:58:57
19	Cofidis	FRA	a 3:29:[illegible]
20	Israel	ISR	a 3:30:[illegible]
21	Trek	USA	a 3:56:5[illegible]
22	Arkéa	FRA	a 4:[illegible]
23	Lotto-Soudal	BEL	a 4:2[illegible]

1ª etapa Viernes 19 23,3 km
Utrecht — Utrecht — CRE
Ganador **Jumbo-Visma** Líder **Robert Gesink**

2ª etapa Sábado 20 [illegible] km
Hertogenbosch — Utrecht
Ganador **Sam Bennett** Líder **Mike Teunissen**

3ª etapa Domingo 21 193 km
Breda — Breda
Ganador **Sam Bennett** Líder **Edoardo Affini**

Descanso · Lunes 22

4ª etapa Martes 23 [illegible] km
Vitoria Gasteiz — Laguardia
Ganador **Roglic** Líder **Roglic**

5ª etapa Miércoles 24 187 km
Irún — Bilbao
Ganador **Marc Soler** Líder **Rudy Molard**

6ª etapa Jueves 25 181 km
Bilbao — Pico Jano
Ganador **Jay Vine** Líder **Evenepoel**

7ª etapa Viernes 26 190 km
Camargo — Cistierna
Ganador **Jesús Herrada** Líder **Evenepoel**

8ª etapa Sábado 27 154 km
Pola de Laviana — Collado Fancuaya
Ganador **Jay Vine** Líder **Evenepoel**

9ª etapa Domingo 28 171 km
Villaviciosa — [illegible]
Ganador **Meintjes** Líder **Evenepoel**

Descanso · Lunes 29

10ª etapa Martes 30 30,9 km
Elche — Alicante — CRI
Ganador **Evenepoel** Líder **Evenepoel**

11ª etapa Miércoles 31 191 km
[illegible] — Cabo de Gata
Ganador **Kaden Groves** Líder **Evenepoel**

12ª etapa Jueves 1 192 km
Salobreña — Peñas Blancas, Estepona
Ganador **Carapaz** Líder **Evenepoel**

13ª etapa Viernes 2 168 km
Ronda — Montilla
Ganador **Pedersen** Líder **Evenepoel**

14ª etapa Ayer 160 km
Montoro — Sierra de la Pandera
Ganador **Carapaz** Líder **Evenepoel**

15ª etapa Hoy 153 km
Martos — Sierra Nevada

Descanso · Mañana

16ª etapa Martes 6 189 km
Sanlúcar de Barrameda — Tomares

17ª etapa · Miércoles 7 162 km
Aracena — Monasterio de Tentudía

18ª etapa Jueves 8 192 km
Trujillo — Alto de Piornal

19ª etapa Viernes 9 138 km
Talavera de la Reina — Talavera de la Reina

20ª etapa · Sábado 10 181 km
Moralzarzal — Navacerrada

21ª etapa · Domingo 11 96,7 km
Las Rozas — Madrid

La reina Sierra Nevada

Llega el gran test de esta Vuelta para el líder, Evenepoel, a 2.512 metros de altitud

DANI MIRANDA / LA PANDERA

La 14ª etapa que se celebra hoy se postulaba para una buena parte de pelotón como la jornada reina de esta edición. Su gran rival en este caso era la 20ª y penúltima jornada, en la sierra de Madrid más por la proximidad a la conclusión que por dureza, que obviamente tiene. Pero en ese aspecto la de Sierra Nevada es ligeramente superior. Eso en lo referido a terreno montañoso, porque a la sierra madrileña se llegará con más días de competición en las piernas.

La cima granadina coge todavía más relevancia después de que el líder Remco Evenepoel mostrara ayer síntomas de flaquezas por vez primera. Perdió 58 segundos con Roglic, que se postula como gran rival, y también cedió tiempo con corredores como Enric Mas y Carlos Rodríguez, entre otros.

Ascensión
Es el único puerto 'fuera de categoría' de esta edición

No son pocas las veces que se cuestiona a Remco por lo que respecta a una tercera semana de competición a la que nunca se ha enfrentado. El calor, la altitud en Sierra Nevada se juntarán todas estas cosas.

"No pienso en los ataques que me harán. Pienso en mí. El de mañana (*por hoy*) será un día totalmente diferente al de hoy (*por ayer*), me lo conozco mejor y no tiene nada que ver. Además, la renta es buena por el momento", destacó el belga.

En total, serán 160 kilómetros entre Martos y el Alto Hoyda de la Mora de Sierra Nevada. La subida al Puerto de Castillo (3ª) será propicia para formar la fuga en el rugoso terreno en el que arrancará la etapa antes de llegar a Granada. Allí la carrera se endurecerá en los últimos 60 kilómetros con la subida al Alto de Purche, de primera categoría con sus 9,1 kilómetros a 7,6%, que repartirá segundos de bonificación y que podría hacer la primera gran selección.

Una rápida bajada a Pinos Genil será el último momento de respiro que tengan los corredores antes de afrontar la subida final a Sierra Nevada, único puerto de categoría especial de esta edición, con sus 19,3 kilómetros de subida a 7,9%, que coronarán a 2.512 metros de altitud. Van a más de 2.800, pero la carrera finalmente no tuvo permiso para finalizar en el Observatorio de IRAM. Aun así, día decisivo.

TIM DE WAELE / GETTY IMAGES

El Quick Step, ayer al frente del pelotón antes de empezar la ascensión final con el Movistar por detrás.

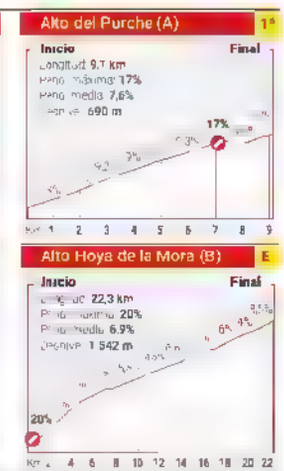

PEDALADAS

Bretaña. Pidcock
El Tour of Britain, carrera de ocho etapas, comienza hoy con el regreso de Tom Pidcock a la carretera tras su buen Tour de Francia. El Movistar, con Jorgenson y Serrano como bazas.

Mundiales. Van Vleuten
La selección femenina de Países Bajos hizo oficial su formación para los Mundiales que se celebrarán en Australia, con Van Vleuten, Vos, Vollering y Van Dijk como grandes estrellas.

Simac Tour. Ragot
La francesa Audrey Cordon-Ragot se llevó la victoria en la quinta etapa del Simac Ladies Tour y se situó a 6 segundos de Wiebes, líder, de cara a la sexta y última jornada.

Ayuso aguanta con el virus pese a acabar con otra bicicleta

■ Juan Ayuso tuvo un percance mecánico que le lastró en los últimos tres kilómetros ayer en La Pandera. El alicantino pinchó cerca de coronar y, tras no tener coche de equipo cerca, el vehículo de soporte técnico de la organización le tuvo que dar otra bicicleta, totalmente distinta a la que está acostumbrado a usar en su día a día (marca, componentes...) en el de UAE, de 19 años.

Aun así, pudo reanudar la marcha y llegó junto al líder Evenepoel. Cabe recordar que el corredor está participando en la carrera con COVID después de que el pasado viernes, por la mañana, diera positivo antes de salir de Ronda. Sin embargo, continúa sin síntomas (tuvo a principios de semana) y se mantiene quinto en la general. "Está bien", dice Matxin, mánager del equipo, sobre su corredor. —D. M.

PATROCINADORES PRINCIPALES
Cofidis
LOTERÍAS
ŠKODA
elpozo
GRAN PREMIO
Carrefour
TELEVISIÓN OFICIAL
rtve
EUROVISIÓN
MEDIOS OFICIALES
as
Ciclismo a fondo
PROVEEDORES OFICIALES
YAMAHA
renfe
SIROKO
PATROCINADORES OFICIALES
Fertibera
Movistar
NTT
Santini
caser
TISSOT
B group
MADRID
ecopilas
ecovidrio
ANSHER
TIENDA OFICIAL
deporvillage

Diario as domingo, 4 de septiembre de 2022

Adiós a la más grande

Serena Williams pierde en el US Open el último partido de su espectacular carrera

Se va con 23 títulos de Grand Slam

N. ALBARRÁN / NUEVA YORK

No quería irse y por eso se agarró con uñas y dientes a la pista en el juego final del que será si no se arrepiente, el último partido de una extraordinaria carrera que arrancó profesionalmente con un encuentro en la previa del Canadian Open de 1995 (lo perdió contra Anne Miller), aunque fue en 1997 cuando se estableció en el circuito femenino. El viernes, 2 de septiembre de 2022, Serena Williams levantó cinco puntos de partido con 40 años en la tercera ronda del US Open, donde arrancó su leyenda con su primer gran trofeo en 1999, antes de ceder en el sexto ante Ajla Tomljanovic, invitada a la despedida de una leyenda, y que pasará a la historia como la última tenista que ganó a la que para muchos es la mejor jugadora de todos los tiempos, un icono del deporte y de la sociedad.

La australiana venció a Williams por 7-5, 6-7 (4) y 6-1 en un duelo dramático, jugado al límite de su resistencia por parte de Serena, que le pegó a la pelota como si le fuera la vida en ello, pero no estuvo acertada. Aun así, tuvo el primer set en la mano, cuando sacó con 5-3 y se quedó a dos puntos de ganarlo. No lo consiguió y dice adiós con 1.012 partidos jugados, un balance de 856 victorias y 156 derrotas y un palmarés impresionante (ver gráfico). Esas son algunas de las distinciones que adornan una trayectoria que va mucho más allá del tenis por lo que supuso su figura, sobre todo, para el empoderamiento de las mujeres, en especial las negras, no solo de Estados Unidos, sino de todo el mundo. Ya había recibido un homenaje el día de su debut, por lo que la despedida fue más corta de lo que se esperaba, con una entrevista en la Arthur Ashe (abarrotada por casi 24.000 espectadores), de la exjugadora Mary Joe Fernández, en la que no pudo contener las lágrimas.

"Gracias, papá *(Richard Williams)*. Sé que estás viéndolo. Gracias, mamá *(llorando)*", arrancó. "Yo no sería Serena si no hubiera Venus, así que gracias, Venus. Ella es la única razón por la que Serena Williams existió", dijo sobre su hermana, que seguirá en activo. Le queda el resquemor de no haber podido igualar el récord absoluto de títulos de Grand Slam, los 24 de la australiana Margaret Court. Y alguna sombra, como la de su agria e irrespetuosa discusión con el juez de silla en la final de Nueva York de 2018.

Sobre un posible retorno, fue ambigua. "No lo creo, pero nunca se sabe. Siempre me encantó Australia *(risas)*". Entre sus planes está descansar, pasar más tiempo con su hija y "el karaoke". De su carrera se queda con "el título de Roland Garros 2015". "Casi me muero allí". ¿Y cómo quiere ser recordada?. "Como una luchadora. Estoy agradecida de ser Serena".

Legado
"Me gustaría que me recordasen como una luchadora", dice Serena

Serena Williams, emocionada, saluda al público en su despedida, en la Arthur Ashe de Nueva York.

FORTUNA DE 250 MILLONES

Además de los éxitos deportivos, Serena ha amasado una fortuna a lo largo de su carrera valorada en 250 millones de euros. Solo por ganancias en torneos ha percibido 95 millones. El resto, entre los patrocinadores (Nike es el principal) y las 60 compañías que gestiona a través de su empresa de inversiones *Serena Ventures*. Es la única deportista incluida entre las 100 mujeres más ricas del mundo.

Serena Williams pone en el US Open el punto final a una carrera de leyenda

Alcaraz se deshace de Brooksby y Muguruza dice adiós ante Kvitova

US OPEN

La trayectoria de Serena

Serena Williams **puso ayer el punto final a una carrera de leyenda.** La californiana, que tuvo varios paréntesis en su trayectoria por problemas físicos y su maternidad, **se retira con 23 Grand Slams y 73 títulos en total,** entre otros grandes registros. De Compton, un barrio problemático de Los Ángeles, a la eternidad.

DNI

Lugar de nacimiento: Saginaw Michigan

Edad: 40 años

Altura y peso: 1,75 y 80 kg

Profesional desde: 24-09-1995

Juego: Diestra

Revés: A dos manos

Balance por superficie

Con un rendimiento parejo en todas las superficies, Serena tiene un balance de finales ganadas del 73,8% (48-17) en pistas duras, el 66,6% (8-4) en hierba, el 81,2% (13-3) sobre tierra y el 75% (3-1) en moqueta.

Ganados ● Perdidos ●

Dura	Tierra	Hierba	Moqueta
545 98	179 33	107 16	26 4

Balance de los Grand Slams

Ganó el último en el Open de Australia de 2017. Después ha disputado y ha perdido cuatro finales: dos en Wimbledon y dos en el US Open.

Australia	Roland Garros	Wimbledon	US Open
Balance 92-13	Balance 59-14	Balance 98-14	Balance 108-15
88%	64%	87%	88%

Evolución historica en el ranking

Se convirtió en profesional a la edad de 14 años e hizo su debut en septiembre de 1995. Pero debido a su edad no pudo participar en torneos patrocinados por la WTA. En 1997 empezó 304º en el ranking y acabó en el Top 100.

Mejor ranking durante el año

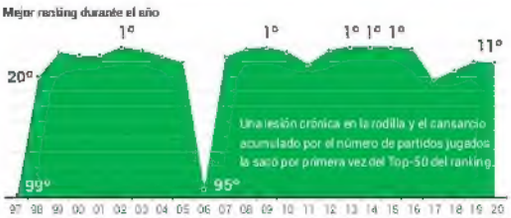

Semanas como número 1

Steffi ostenta el récord histórico de semanas como número uno. Martina Navratilova tiene 332 y Serena Williams le sigue con 319.

A un paso de la igualdad

Margaret Court	Serena Williams
29 finales de Grand Slam	33 finales de Grand Slam
Ganadas 24	Ganadas 23
Perdidas 5	Perdidas 10
Títulos totales 192	Títulos totales 73
Títulos de Grand Slams 24	Títulos de Grand Slams 23

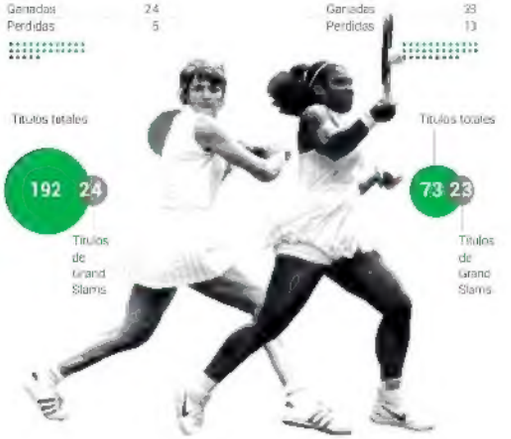

Alcaraz, a octavos como líder del año en victorias

El murciano gana a Brooksby y suma su 47º triunfo ● Acumula 80 en su carrera, 20 en Slams

N. ALBARRÁN / NUEVA YORK

Como un avión. Así llega Carlitos Alcaraz, tras ganar por un triple 6-3 a Jenson Brooksby, a los octavos de final del US Open. Lo hace por segundo año consecutivo, algo que no conseguía nadie siendo tan joven (19 años) desde Pete Sampras en 1989 y 1990, cuando tenía la misma edad que el murciano. Por cierto, el legendario tenista estadounidense fue campeón del torneo en la segunda temporada. No es que se le exija una gesta parecida a Alcaraz, que para soñar con ella tendrá que superar el lunes al croata Marin Cilic o al británico Daniel Evans, que se enfrentaron anoche.

Carlitos es ya el líder del año en victorias, con 47, por delante de Stefanos Tsitsipas, que acumula 46. También es el que más torneos ha ganado (4), igualado con Rafa Nadal. Ayer redondeo algunas cifras de su hoja de servicios. Por ejemplo, lleva 80 triunfos en su carrera ATP, 20 de ellos en Grand Slams.

Otro logro
Carlitos es el más joven que repite octavos desde 1990 (Sampras)

Alcaraz abrumó al poco ortodoxo Brooksby, estadounidense de 21 años y 43º del mundo, con 46 golpes ganadores (ocho de saque directo), siguiendo las instrucciones precisas de su entrenador, Juan Carlos Ferrero, que no tiene inconveniente en que sean recogidas por un micrófono. También ofreció a los espectadores de la Arthur Ashe lo que les gusta: show con algunos puntos espectaculares. Y solidez para remontar un 0-3 en el tercer set.

17:00 EUROSPORT

ELSA/GETTY IMAGES/AFP

Carlos Alcaraz celebra con un grito su triunfo ante Brooksby.

El día de Davidovich y Carreño

■ Alejandro Davidovich (17:00) y Pablo Carreño (22:00) buscarán hoy el pase a los cuartos de final del US Open contra rivales complicados. Ambos jugarán en la pista Louis Armstrong. El malagueño, contra el italiano Berrettini, a quien ganó este año en Montecarlo. El gijonés se las verá con el ruso Khachanov, que domina el cara a cara por 5-3. "Me cuesta un poquito jugar contra él, pero mi juego está siendo bueno", dice Pablo.

Muguruza cae con honor ante su ogro: Kvitova

■ Garbiñe Muguruza encontró ayer en el US Open el camino perdido a lo largo de este año, pero su esfuerzo se quedó sin premio por pequeños detalles que favorecieron a Petra Kvitova. La checa de 32 años y 21ª del mundo, dos veces campeona de Wimbledon, hizo valer el balance favorable que arrastraba contra la española (6-1 ahora) y su inteligencia para vencer por 5-7, 6-3 y 7-6 (10) en las 2h38 del que fue, probablemente, el mejor partido de lo que va de torneo. En el tercer set, Garbiñe tuvo un 5-2, sacó con 5-3 para ganar y luego, justo antes del desempate, perdió dos puntos de partido al resto. Muguruza hace una valoración positiva: "Quería dar ese pasito adelante que, de alguna forma, he dado. Mi tenis está ahí". —N. A.

EFE/EPA/JUSTIN LANE

Garbiñe Muguruza.

JUAN GUTIÉRREZ

Serena Williams es mucho más

Cada partido de **Serena Williams** ha sido un acontecimiento en el **US Open**, porque cada partido podía ser el último. No lo fue su debut ante **Danka Kovinic**, que superó con solvencia. Aun así, ya recibió un homenaje en el estadio. Por lo que pudiera pasar. Tampoco lo fue, aunque se esperaba que lo fuera, porque se enfrentaba a la número dos del mundo, su segundo duelo frente a **Anett Kontaveit**, ante quien sacó a relucir su clase para certificar una última gran noche, la 856 y última victoria de su carrera. Y por fin lo fue ante **Ajla Tomljanovic**, testigo de una despedida histórica, ante 24.000 espectadores, de una leyenda que se agarró a la cancha con uñas y dientes, con cinco bolas de partido salvadas, como si no quisiera abandonar este tenis que tanto le ha dado, y que ahora es mejor gracias a su paso por el circuito en los últimos 25 años. El deporte tampoco quería su adiós, pero todo llega a su final. Tiene 40 años, una hija pequeña... y mucha vida por delante. **Serena** se va con un imponente historial, que incluye 23 **Grand Slams**. Pero su carrera no sólo se mide por sus excelsos títulos deportivos.

Serena es mucho más que un palmarés. Por eso es tan irrelevante el debate de compararla con **Margaret Court**, que ganó un grande más, 24. ¿Y qué? Serena está por encima de su propio dominio en la pista. La menor de las **Williams**, y en esto hay que incluir a la mayor, **Venus**, ha sido un ejemplo para el empoderamiento de la mujer de raza negra. Sus ganancias económicas le han situado entre las 100 millonarias del globo, y única deportista. Sólo en su día, cuando ambas rivalizaban, asomó por ahí **Maria Sharapova**. Su fórmula para anunciar su retirada, a través de **Vogue**, define bastante a Serena. Su carisma y su impacto se van a echar mucho de menos en el tenis, que busca una sucesora a la altura. **Naomi Osaka** no soportó ese éxito, **Coco Gauff** asoma lejos... Ya veremos. Da mucho vértigo pensarlo.

DE TODO UN POCO

MTB. Copa del Mundo

David Valero puede ganar la Copa del Mundo de Val di Sole (Italia) hoy (14:50, RedBull TV). Sale cuarto en la general, a 142 puntos de Schurter, el líder.

Triatlón. Valencia

Mario Mola acabó segundo en la Copa del Mundo disputada en Valencia, que ganó el brasileño Messias. Otros cuatro españoles terminaron en el top-10.

Vela. Mundiales

Ayer hubo tres mangas de 49er y 49er FX. En la primera, Botín y Trittel pasaron de sextos a terceros. En la segunda, Echegoyen y Barceló van terceras.

BALONMANO ▸▸ LIGA ASOBAL

El Barça, sin tregua al Granollers en el debut

E. OJEDA / LA NOTICIA

Media hora necesitó el Barça para arrollar al Granollers, con bajas y cinco jugadores de menos de 21 años: 23-12. Luego, sesteo y empate a 14-14 para un 37-26 definitivo en el día en el que los barcelonistas presentaban a sus caras nuevas, aunque sólo jugasen Wanne y Carslbogard. Tampoco actuaron los centrales Cindric y Makuc, ni el pivote Fabregas. Janc hizo de director de juego, y Luis Frade, con Parera, compensó el descanso al pivote francés. Destacó un debutante en la Asobal, el nigeriano Yusuf, un lateral zurdo de 1,88 metros y 18 años, descarado y vertical, cedido del Kielce polaco.

El Bada Huesca logró la primera victoria a domicilio de la temporada al ganar por la mínima al Torrelavega (28-29), que no aprovechó el último ataque de que dispuso para lograr el empate. En Pamplona, complicada victoria del Anaitasuna ante el Cisne de Pontevedra (32-29), que esta campaña regresa a la Liga Asobal.

El Bada Huesca se impone en Torrelavega y el Anaitasuna suma ante el Cisne pontevedrés

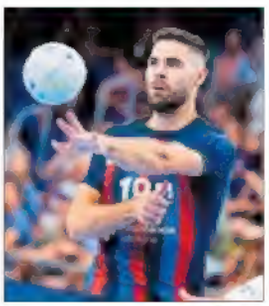

Blaz Janc, central con el Barça.

DERROTAS EN LA LIGA EUROPEA

El Cuenca, que volvió a perder con el Silkeborg (33-23) y el Logroño, que sólo empató con el Lemgo (28-28), quedan eliminados de la Liga Europea.

ASOBAL — JORNADA 1ª

		Ptos	J	G	E	P	GF	GC
1	Barça	2	1	1	0	0	37	26
2	Anaitasuna	2	1	1	0	0	32	29
3	Huesca	2	1	1	0	0	29	28
4	Torrelavega	0	1	0	0	1	28	29
5	Cisne	0	1	0	0	1	29	32
6	Granollers	0	1	0	0	1	26	37
7	Benidorm	0	0	0	0	0	0	0
8	Bidasoa	0	0	0	0	0	0	0
9	Ademar	0	0	0	0	0	0	0
10	Logroño	0	0	0	0	0	0	0
11	Cangas	0	0	0	0	0	0	0
12	Puente Genil	0	0	0	0	0	0	0
13	Logroño	0	0	0	0	0	0	0
14	Sinfín Santander	0	0	0	0	0	0	0
15	Cuenca	0	0	0	0	0	0	0
16	Valladolid	0	0	0	0	0	0	0

■ JORNADA 1ª

Barça-Granollers		37-26
Torrelavega-Huesca		28-29
Anaitasuna-Cisne		32-29
Benidorm-Bidasoa	(LL) 12:00	Hoy
Guadalajara-Ademar	(LL) 17:00	Hoy
Cangas-Puente Genil	(LL) 19:00	Hoy
Logroño-Sinfín	(LL) 21:30	Martes, 6
Valladolid-Cuenca	(LL) 20:00	Miér. 7

▸▸ TRAINERAS

Pronóstico muy abierto en la Bandera de La Concha

■ Este mediodía se disputa la primera jornada de una Bandera de La Concha que presenta el pronóstico más abierto de los últimos tiempos. Urdaibai y Hondarribia, las dos traineras dominadoras en la Liga, son las favoritas, pero no conviene despreciar a Donostiarra, que rema en casa, y Orio, el club más laureado en la bahía de San Sebastián. Santurtzi no podrá defender el entorchado de 2021 porque no cumplió los plazos de inscripción y la organización -el Ayuntamiento donostiarra- le dejó fuera. Zierbena, que hizo una gran clasificatoria, también tiene alguna opción. La regata se disputa en línea y con una sola ciaboga, la exterior. —A. H.

WATERPOLO ▸▸ EUROPEOS EN SPLIT

Las Guerreras ya miran a cuartos

■ Ejercicio de concentración y competitividad de las Guerreras. El conjunto de Miki Oca cerró la fase de grupos ayer con una goleada ante la débil Eslovaquia (3-26) y ya tiene la mente puesta en el encuentro de cuartos de final de mañana (19:00) ante Hungría. España solo falló ocho tiros durante todo el encuentro (tres de ellos se estrellaron en los palos) y, como ante Israel, 11 jugadoras (todas menos las porteras) marcaron. En este aspecto se gustaron las boyas Maica García, con seis tantos, y Paula Camus, con cinco. Judit Forca firmó cuatro. Paula Leitón fue la que descansó en la rotación de Miki Oca y el partido fue tremendamente sencillo para las Guerreras. El resultado final no permite sacar conclusiones que puedan servir para el duelo de cuartos, aunque sí para aumentar la confianza y no perder sensaciones. —M. B.

RESULTADOS

■ GRUPO B

Serbia-España	3-32
España-Italia	9-12
Francia-España	4-16
España-Israel	20-3
Eslovaquia-España	3-26

euromillones

Viernes, 2

7 12 13 20 45 — Estrellas: 3 12

ACIERTOS	ACERTANTES	EUROS
5+2	1	128.491.607,00
5+1	5	193.666,81
5+0	17	13.312,68
4+2	40	1.762,29
4+1	1.227	105,83
3+2	2.083	65,90
4+0	2.875	33,55
2+2	29.649	16,27
3+1	55.173	9,75
3+0	129.049	7,76
1+2	150.508	8,06
2+1	747.913	5,11
2+0	1.778.737	3,46

Código ganador 'El Millón' GQQ82770

el gordo

Domingo, 28

9 15 28 42 46 — R: 8

ACIERTOS	ACERTANTES	EUROS
5+1	BOTE	6.600.000,00
5+0	1	154.140,97
4+1	17	1.648,57
4+0	178	183,69
3+1	906	41,24
3+0	8.691	13,97
2+1	14.622	6,39
2+0	136.532	3,00

la primitiva

Jueves, 1 — JOKER: 9151620

8 10 14 29 30 46 — C: 5 R: 9

ACIERTOS	ACERTANTES	EUROS
6+R	1	31.289.615,72
6	2	674.037,00
5+C	6	36.434,43
5	213	1.881,59
4	10.913	53,42
3	194.911	8,00

Sábado, 3 — JOKER: 6689995

11 29 35 43 45 49 — C: 39 R: 5

ACIERTOS	ACERTANTES	EUROS
6+R	BOTE	3.100.000,00
6	0	
5+C	3	69.708,95
5	138	2.778,26
4	8.001	69,70
3	164.238	8,00

la bonoloto

Miércoles, 31

1 5 8 25 28 40 — C: 22 R: 0

ACIERTOS	ACERTANTES	EUROS
6	BOTE	1.600.000,00
5+C	1	185.702,89
5	114	814,49
4	6.073	24,21
3	105.549	4,00

Jueves, 1

4 19 27 36 40 48 — C: 8 R: 8

ACIERTOS	ACERTANTES	EUROS
6	2	831.638,32
5+C	7	28.162,38
5	80	1.232,10
4	4.480	34,84
3	83.791	4,00

Viernes, 2

15 18 22 23 31 44 — C: 25 R: 6

ACIERTOS	ACERTANTES	EUROS
6	BOTE	500.000,00
5+C	2	86.757,16
5	83	1.045,27
4	4.849	28,33
3	85.936	4,00

Sábado, 3

2 15 19 33 41 42 — C: 7 R: 0

ACIERTOS	ACERTANTES	EUROS
6	BOTE	900.000,00
5+C	3	59.332,09
5	74	1.202,68
4	4.245	33,20
3	79.835	4,00

once

NÚMERO PREMIADO

Jueves, 1 ..... 27474 047

fin de semana

Sábado, 3

NÚMERO PRINCIPAL — SERIE

00106 017

NÚMEROS ADICIONALES

20754 (003); 49572 (045); 61724 (027); 94018 (047)

cuponazo

Viernes, 2

NÚMERO PRINCIPAL — SERIE

55331 070

NÚMEROS ADICIONALES

15696 (080); 74286 (052); 63511 (073); 82806 (049); 69771 (021); 99690 (045)

Muy fans del deporte en Tv

REAL MADRID TV — Dial 74

08:00 Aprende inglés con Vaughan en Realmadrid TV.
08:15 Historia que tú hiciste: UEFA Champions League: Octavos de final: Real Madrid-PSG.
10:00 Historia que tú hiciste: UEFA Champions League: Cuartos de final: Chelsea-Real Madrid.
11:45 Ciudad Real Madrid. DIR.
12:00 Pretemporada 22/23: RM Juvenil C-Periso. DIR.
13:55 Ciudad Real Madrid. DIR.
14:30 Hoy jugamos.
19:00 Ciudad Real Madrid. DIR.
21:30 Cine: Resistencia.
23:50 Cine: El accidente.
01:25 Historia que tú hiciste: UEFA Champions League: Real Madrid-Chelsea.

MOVISTAR LIGA CAM. — Dial 56

08:30 Bundesliga: Union Berlín-Bayern Múnich / Bayer Leverkusen-Friburgo.
12:10 Magazine Champions League.
12:40 Especiales bundesliga.
13:10 Bundesliga: Eintracht-Leipzig.
15:05 Serie A: Milan-Inter.
17:00 Especiales bundesliga.
17:30 Bundesliga: Borussia Mönchengladbach-Mainz. DIR.
19:30 Especiales bundesliga.
20:00 My Story.
20:15 Magazine Champions League.
20:45 Serie A: Udinese-Roma. DIR.
22:45 Bundesliga: Borussia Mönchengladbach-Mainz.
00:35 Serie A Calcio: Milan-Inter.
02:25 Magazine Champions League.

MOVISTAR LALIGA — Dial 52

06:50 Resúmenes LaLiga.
11:17 LaLiga Santander Sevilla-Barcelona.
13:10 Previa LaLiga Santander: Osasuna-Rayo Vallecano.
13:54 LaLiga Santander Osasuna-Rayo Vallecano. DIR.
16:09 LaLiga Santander Athletic-Espanyol. DIR.
18:24 LaLiga Santander Villarreal-Elche. DIR.
20:30 Previa LaLiga Santander: Valencia-Getafe.
20:54 LaLiga Santander Valencia-Getafe. DIR.
23:00 Post LaLiga Santander.
23:40 Resúmenes LaLiga Santander.
03:30 Resúmenes LaLiga SmartBank.

MOVISTAR DEPORTES — Dial 59

07:45 Copa del Rey de Barcos Clásicos.
08:00 Diamond League: Bruselas.
10:10 Rugby Championship: Australia-Sudáfrica.
12:10 NCAA: Villanova-Michigan.
13:27 La Jaula Movistar.
13:35 World surf League.
14:25 Torneo de Miami.
16:17 Highlights ATP.
17:15 Hipódromo de San Sebastián. DIR.
20:14 Transworld Sport.
21:05 Copa del Rey de Barcos Clásicos.
21:20 Indycar: Gran Premio de Portland.
00:20 Highlights ATP.
01:15 NCAA: Villanova-Michigan.
02:33 NBA: Miami Heat-San Antonio Spurs.

#VAMOS — Dial 08

06:55 El Día en las Carreras F1.
07:25 Serie A: Milan-Inter.
09:10 Lo mejor de Bakalá.
09:30 Deporte+.
10:40 El Día en las Carreras F1.
11:10 Bundesliga: Union Berlín-Bayern Múnich.
12:55 Soy Leyenda.
13:45 Deporte+.
14:55 Informe+.
17:06 Seve: artista, luchador, leyenda.
18:45 Vamos en Juego Domingo.
19:00 Carreras de caballos-Turf: Hipódromo de San Sebastián.
20:00 Vamos en Juego Domingo.
21:09 De Water.
22:50 Deporte+.
00:15 El Día en las Carreras F1.
01:15 Serie A: Udinese-Roma.

GOL PLAY

06:30 Teletienda.
11:00 El coche fantástico: Goliath (2ª parte) / El guardián de mi hermano.
12:45 Resúmenes LaLiga Santander.
13:15 Directo Gol.
14:15 Directo Gol: Tiempo extra.
15:45 Directo Gol: Previa partido del domingo. DIR.
16:15 LaLiga Santander Athletic Club-RCD Espanyol. DIR.
18:15 Gol Sports. DIR.
20:00 Directo Gol: Minuto a minuto. DIR.
00:00 Directo Gol: Tiempo extra. DIR.
01:15 ONE Championship: Ok vs Lee II: Thales Nakassu vs Kantharaj Agasa.

TELEDEPORTE — Dial 70

07:30 Copa Mundial de piragüismo.
08:30 Vuelta a España: Etapa 14.
10:05 Liga Guerreras: Beti-Onak - Grafometal La Rioja.
11:30 Copa Mundial de piragüismo. DIR.
12:50 Vuelta a España: E 15. DIR.
16:00 Cto. Mundial de MXGP. DIR.
17:00 Karate Premier League.
17:30 El rodillo. DIR.
18:30 Cto. de España superbike.
19:15 Cto. de España turismos.
19:55 MotoGP: San Marino.
20:55 Cto. Europeo de fútbol sala (f): España-Rumanía.
22:45 Vuelta a España: Etapa 15.
23:45 MotoGP: San Marino.
00:45 Cto. Europeo de waterpolo.
02:00 Copa Mundial de piragüismo.

EUROSPORT 1 — Dial 66

06:00 Vuelta a España: Etapa 14.
07:30 Piragüismo aguas bravas: Copa del Mundo.
08:30 Eurosport News.
08:35 The Minute.
08:40 Abierto Estados Unidos: 3ª ronda: individuales.
10:00 Eurosport News.
10:05 Vuelta a España: Etapa 14.
10:30 Hípica: Global Champions Tour.
12:00 Porsche Supercup. DIR.
13:00 Vuelta a España: Etapa 15. DIR.
17:30 La montonera. DIR.
18:00 Open de Estados Unidos: 4ª ronda. Individuales. DIR.
23:15 Open de Estados Unidos: Día 7. DIR.
00:30 Open de Estados Unidos: 4ª ronda. Individuales. DIR.

DAZN

08:40 F3: GP de Países Bajos.
08:55 GP de San Marino.
10:15 F2: GP de Países Bajos.
10:30 GP de San Marino.
11:01 Persiguiendo un sueño.
12:05 Porsche Supercup.
12:20 GP de San Marino.
13:00 F1: GP de Países Bajos.
13:01 Vuelta a España: Etapa 15.
13:03 Triatlón. Londres.
14:00 GP de San Marino.
15:00 Fútbol: Brighton-Leicester.
15:20 GP de San Marino.
16:00 Cricket: Barbados Royals-St Lucia Kings.
16:30 Open de Estados Unidos.
17:30 Manchester United-Arsenal.
18:00 Open de Estados Unidos.
19:00 Boston Invitational series.
22:00 Basketball 3x3.
23:00 El post de DAZN.

DAZN F1 — Dial 63

08:40 F3 Holanda: Carrera. DIR.
09:40 True Driver.
10:15 F2 Holanda: Carrera. DIR.
11:30 True Driver.
12:00 Porsche Supercup. DIR.
12:45 La vuelta al mundo de Fabrega: Países Bajos.
13:00 GP de Países Bajos: Previo. DIR.
14:50 GP de Países Bajos: Carrera. DIR.
17:00 GP de Países Bajos: Post de la Fórmula 1. DIR.
18:00 GP de Países Bajos: Carrera.
20:00 GP de Canadá: Carrera.
22:10 Fuera de Pista.
23:00 GP de Países Bajos: Previo.
01:00 GP de Países Bajos: Carrera.
03:00 GP de Países Bajos: Post.

LA 1

06:00 Noticias 24h.
09:30 Vuelvo a empezar.
10:30 Españoles en el mundo.
13:25 Viaje al centro de la tele.
14:30 Corazón.
15:00 Telediario.
15:50 El tiempo TVE.
16:00 Vuelta a España: Etapa 15. DIR.
17:30 Cine: Divorcio de ida y vuelta. Romántica.
19:00 Cine: Sabor de verano. Romántica.
20:25 Aquí la Tierra.
21:00 Telediario.
21:50 El tiempo TVE.
22:00 Cine: The Equalizer: El protector. Acción.
00:00 Cine: Constantine. Drama.
01:50 Cine: No volverás a verla. Thriller.
03:15 Noticias 24h.

ANTENA 3

06:00 Minutos musicales.
07:00 Pelopicopata.
08:15 Los más...
10:50 Encierros San Sebastián de los Reyes.
11:20 La Voz Kids.
13:20 Cocina Abierta con Karlos Arguiñano.
13:50 La ruleta de la suerte.
15:00 Noticias Antena 3.
15:45 Deportes Antena 3.
15:55 La previsión del tiempo.
16:00 Cine: El precio de una obsesión. Thriller.
17:45 Cine: La hija olvidada. Thriller.
19:20 Cine: Justicia fatal. Thriller.
21:00 Noticias Antena 3.
21:45 Deportes Antena 3.
21:55 La previsión del tiempo.
22:10 Infiel.
02:30 Live Casino.

CUATRO

07:45 Malas pulgas.
09:35 Iumiuky.
09:40 Callejeros Viajeros.
12:00 Planes Gourmet.
12:40 Viajeros Cuatro.
14:00 Cuatro al Día.
14:40 Noticias Cuatro Deportes.
15:00 El Tiempo Cuatro.
15:05 Callejeros Viajeros.
15:45 Eurobasket: España-Bélgica. DIR.
18:05 Cine: Seguridad nacional. Acción.
19:50 Cuatro al Día.
20:40 Noticias Cuatro Deportes.
20:55 El Tiempo Cuatro.
21:10 First Dates.
21:30 Cuarto Milenio.
02:20 The Game Show.

TELECINCO

06:20 GEN360.
06:40 I Love TV.
07:40 Mejor llama a Kiko.
08:20 Got Talent España.
13:20 Socialité.
15:00 Informativos Telecinco.
15:40 Deportes Telecinco.
15:50 El Tiempo Telecinco.
16:00 Ya es verano.
21:00 Informativos Telecinco.
21:40 Deportes Telecinco.
21:50 El Tiempo Telecinco.
22:00 Cristina de Borbón, rota de amor.
02:00 Casino Gran Madrid Online Show.
02:30 ¡Toma salami!
02:50 Horóscopo de Esperanza Gracia.

LASEXTA

08:55 ¿Qué me pasa doctor?
10:00 Zapeando.
11:45 Equipo de investigación.
14:00 Noticias La Sexta.
14:30 Deportes La Sexta.
15:00 La Sexta Meteo.
15:30 Cine: Next. Ciencia ficción.
17:05 Cine: 2021: La guerra de los mundos. Ciencia ficción.
18:20 Cine: Meteoro a la luna. Aventuras.
20:00 Noticias La Sexta.
20:30 La Sexta Meteo.
21:00 Deportes La Sexta.
21:30 Cine: En busca del arca perdida. Aventuras.
23:45 Encarcelados.
02:00 Crímenes imperfectos.

JESÚS ORIBUELA / DIARIO AS

Rodrygo recibe una falta.

Mañana vuelve 'El Día Después' a Movistar Plus+

■ Mañana arranca la nueva temporada de *El Día Después*, el programa por excelencia de Movistar Plus+ que cierra cada jornada liguera con una visión diferente.

Para este año, el espacio más longevo de la plataforma de Telefónica contará con Noemí de Miguel como principal conductora. Junto a ella estarán Carlos Martínez, que regresa a las noches Movistar Plus+, Álvaro Benito y Julio Maldonado 'Maldini'. El programa se emitirá cada lunes a las 23:00 en #Vamos.

DAZN repasa la vida de 'Canelo' Álvarez

Nuevo documental del mexicano

BORJA MAROTO / MADRID

Saúl *Canelo* Álvarez es uno de los boxeadores más grandes de la historia. El mexicano ha acumulado un currículum a la altura de las leyendas mientras aún sigue activo y lejos de colgar los guantes. El campeón indiscutible de peso súper mediano ha perdido sólo dos combates de 61 hasta el momento y parece estar preparado para defender sus títulos mundiales ante Golovkin el próximo 17 de este mes.

Antes de la pelea y a raíz de todo lo que ha logrado, DAZN ha estrenado el documental *Canelo Unwrapped*, que repasa la trayectoria de Saúl desde sus inicios hasta convertirse en uno de los púgiles más grandes de siempre. La serie contará su lado más personal a través de contenido inédito y testimonios de su círculo cercano y del propio *Canelo*, que acercarán al espectador a entender sus raíces culturales y la importancia de haber tenido a su familia a su lado en todo momento.

Canelo comenzó a pelear como profesional en 2008 con tan solo 18 años y desde entonces ha ganado títulos mundiales en cuatro pesos diferentes, lo que le ha llevado a ser reconocido en todo el planeta.

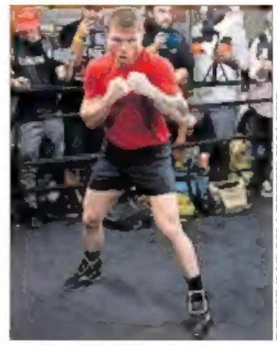
DENIS POROY / GETTY IMAGES

Saúl 'Canelo' Álvarez.

EL TIEMPO

Soleado · Nubes y claros · Cubierto · Lluvia · Tormenta · Nieve · Variable · Niebla

Hoy

Lunes 5

Martes 6

PRISA MEDIA
AS — EDITADO POR DIARIO AS S.L.

PRESIDENTE DE HONOR
Alfredo Relaño

PRESIDENTE Y CONSEJERO DELEGADO
Carlos Núñez Murias

DIRECTOR
Vicente Jiménez Navas

DIRECTORES ADJUNTOS:
Luis Nieto y Tomás de Cos

SUBDIRECTORES:
Juan Gutiérrez, Héctor Martínez, David Fernández Sanchidrián, Lourdes Rebollo, Manuel Barros y Roberto Hernández (MERISTATION)

ADJUNTO AL DIRECTOR:
Joaquín Maroto

REDACTORES JEFES: Juan Carlos Tirado, Tomás Roncero, Santi Giménez, Juan Jiménez, Manuel Tovar, Miguel Ángel Vasco, María Jesús Luengo, Javier Silles, Javier López y Julián Plaza.

VERTICALES: Carmen Colino

DIRECTOR GENERAL
Juan Cantón

REDACCIÓN, ADMINISTRACIÓN, CIRCULACIÓN Y SUSCRIPCIONES:
C/Valentín Beato, 44 - 1ª Planta, Madrid 28037.
Telf.: 91/375 25 00.
E-mail: diarioas@diarioas.es

DELEGACIONES: Cataluña: Caspe, 6. 08010. Barcelona.
Telf.: (93) 401 05 80.
Andalucía: Rafael González Abreu, 6. 41001. Sevilla.
Telf.: (95) 4988322.
Valencia: Don Juan de Austria, 3. 46002.
Telf.: (96) 398 11 81.
País Vasco: Ercilla, 24 - 6º. 48011. Bilbao.
Telf.: (94) 487 21 00.
Aragón: Paseo Constitución, 21. 50001. Zaragoza.
Teléfono: (97) 621 95 69.
Castilla y León: Estación, 3. 47007. Valladolid.
Telf.: (983) 21 74 96.

ATENCIÓN AL CLIENTE: 902 35 45 75. De lunes a viernes, de 9 a 17h.
[illegible]@diarioas.es

PUBLICIDAD: PRISA MEDIA.
Madrid: Valentín Beato, 48. 28037.
Telf.: 91 536 55 00. Fax: 91 536 55 55.
Barcelona: Caspe, 6-4º. 08010.
Telf.: 93 487 66 22. Fax: 93 272 02 16.
Comunidad Valenciana: Telf.: 96 398 11 68.
Andalucía: Telf.: 95 448 03 00.
País Vasco: Telf.: 944 87 21 00.
Galicia: Telf.: 981 59 46 00.

Depósito legal: M.21.121-1967 1996, Madrid. © Diario AS Madrid 2010. Todos los derechos reservados. En virtud de lo dispuesto en los artículos 8 y 32.1, párrafo segundo, de la Ley de Propiedad Intelectual, quedan expresamente prohibidas la reproducción, la distribución y la comunicación pública, incluida su modalidad de puesta a disposición, de la totalidad o parte de los contenidos de esta publicación, con fines comerciales, en cualquier soporte y por cualquier medio técnico, sin la autorización de Diario AS, S.L.

Diario as | domingo, 4 de septiembre de 2022

LA FOTO FINISH

SAEED KHAN / AFP

Malas pulgas en el Rugby Championship

■ Suelen acabar en nada, pero son frecuentes en el rugby enganchones como el de la imagen. En este caso lo protagonizan el australiano Allan Alaalatoa (izda.) y el sudafricano Eben Etzebeth (dcha.) durante la cuarta jornada del Rugby Championsip. Por muchos códigos que tenga, al fin y al cabo no deja de ser un deporte de contacto.

Madrid y Barça dibujan una Liga de dos

JUAN JIMÉNEZ
@juanjimenista

▶ **Mini-crisis.** El primer supersábado preeuropeo de la temporada fue revelador. Aunque no vayan más que cuatro partidos, **Madrid** y **Barça** dibujan una **Liga** de dos porque lucen vigorosos mientras los *outsiders* de los últimos años están en sus cosas. El **Sevilla** es estos días un *totum revolotum*. A principios de septiembre, ya está sobre la mesa la espinosa cuestión de **Lopetegui**. **Monchi** decidió mantenerlo este verano aunque muchas voces del entorno consideraban agotada la relación. Nadie se atrevió a dar el paso del divorcio y hasta hubo algún regalo de reconciliación como **Isco**,pero hay muchos jugadores que vienen de lesiones largas, otros están fuera de forma (el mismo Isco, **Dolberg** o **Januzaj** han llegado tarde) y las bajas de **Diego Carlos** y **Koundé**, dos de las piezas del triángulo de seguridad que ganó aquella memorable **Europa League**, se fueron. El otro vértice, **Fernando**, ya tiene 35 años. **Rakitic** (34), el **Papu** y **Navas** (35) también se hacen mayores. El otro gran competidor de la última década es el **Atlético** de **Simeone**, que escurre y silencia como puede el caso **Griezmann**. Pero eso es muy difícil, porque es escabroso. Simeone ya se ha posicionado, él es un hombre de club. El silencio del jugador, que es suplente por pura política de empresa, es más extraño.

▶ **Felices.** Mientras, Madird y Barça son felices con lo suyo. El campeón, que ya demostró la temporada pasada una fiabilidad en la Liga que no acostumbraba, fuera campeón o no, en los últimos años, tiene nuevos registros. Ancelotti empieza a sentir que, para darle más energía al equipo, ya no es obligatorio mantener a la vez en el campo dos violines, **Modric** y **Kroos**. Los puede mezclar con dos *cañeros*, **Camavinga** y **Valverde**, y otro con un embrujo especial, **Ceballos**. **Tchouameni** también le sube las pulsaciones a un equipo en el que **Vinicius** y **Rodrygo**, aquellos fichajes preventivos que el Madrid hizo adelatando un buen dinero pero anticipándose a los clubes-estado, han resultado un éxito. Vinicius es un martillo. Rodrygo tiene otro encanto. Cada vez que pasa por el área, caza. El Barça respondió a la victoria del Madrid con un 0-3 inapelable contra el herido Sevilla. Muy lejos de su eterno rival el año pasado, ahora tiene un arsenal para echarse las manos a la cabeza. Y ha fichado un futbolista superior, **Lewandowski**. Dijo **Xavi** el viernes que la composición final de su plantilla se había quedado entre el mejor de los escenarios posibles y uno intermedio. Pero por mucho que también soñase con **Bernardo Silva**, esa plantilla sólo tiene un rival y una meta posible. Se dibuja una Liga de dos.*

Ejemplar impreso en papel de origen sostenible

as

Escúchalo

El fútbol es mucho más

El podcast de Álvaro Benito te acerca todas las caras de este deporte conversando con invitados especiales.

CON ÁLVARO BENITO

NO SON ONCE